EL DIARIO PALENTINO

EL DIA DE PALENCIA

Viernes, 18 de agosto de 1989

Núm. 14.931. Precio 50 pesetas

Fundado en 1881

COMPOSTELA ESPERA AL PAPA

Trescientos mil peregrinos

Santiago de Compostela, EFE

Juan Pablo II llega mañana a España en su tercera visita pastoral, y reunirá en Santiago de Compostela a más de 300.000 jóvenes, en la mayor concentración de masas de la historia de la capital gallega.

la visita del Pontífice a Santiago ha supuesto un importante esfuerzo organizativo de la Xunta y la Iglesia, para atender a los millares de jóvenes que triplicarán la población de la ciudad.

El ejecutivo gallego ha invertido unos 200 millones de pesetas en la organización de la visita.

Peregrinos de todo el mundo han llegado a Compostela en las últimas semanas para asistir a la IV Jornada Mundial de la Juventud en el Monte do Gozo. Este lugar ha sido históricamente la última parada de los caminantes, desde donde se divisa por primera vez las torres de la catedral, y donde según la tradición, reposan los restos de Santiago el Mayor.

La organización informó hoy que ya se encuentran en Compostela unos 200.000 peregrinos, a quienes se ha dado alojamiento en tiendas de campaña, colegios e institutos y otros centros de acogida, así como en domicilios particulares.

Desde primeras horas la arribada de peregrinos es contínua a Compostela, en trenes especiales, por vía marítima y a pié.

SANTIAGO DE COMPOSTELA.- Miles de peregrinos procedentes de todo el mundo se concentran estos días en Santiago en espera de los actos de los días 19 y 20; en la foto, tres jovenes indias en la Plaza del Obradoiro. (EFE)

Ametrallamiento marroquí a una barcaza española

Un muerto y un desaparecido

Rabat, EFE

Una persona resultó muerta y otra desaparecida, ambas de nacionalidad española, en un ametrallamiento ocurrido esta mañana en aguas próximas a Tánger, al disparar una metralleta marroquí sobre la barcaza, informaron a EFE fuentes de pesqueros que faenan en la zona.

El incidente, en el que también resultó herida otra persona, se produjo cuando la barcaza española "Mi Esperanza" fue abordada, al parecer, por una patrullera marroquí, sin que, hasta el momento, se hayan podido confirmar las causas por las que se inició el ametrallamiento.

El cadáver dèl marinero fallecido fue inmediatamente trasladado a Tánger.

VENTA DE BAÑOS

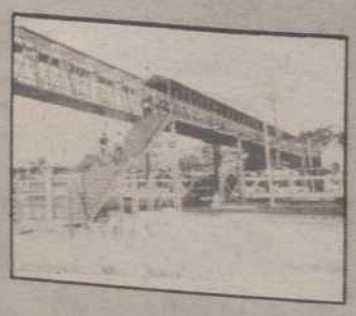

Fiestas de Santa Rosa

Páginas especiales (Fotos OLEA)

La Junta subvencionará los créditos a los agricultores por la sequía

Zamácola pide la atención del Ministerio de Agricultura

VALLADOLID. EFE.

El consejero de Agricultura y Ganadería, Fernando Zamácola, que explicó hoy las ayudas de la Junta a los agricultores afectados por la sequía que hayan suscrito el seguro integral de cereales, defendió el carácter complementario de éstas y pidió al Ministerio de Agricultura, Pesca y Alimentación que intervenga en este asunto.

Estas ayudas consisten fundamentalmente en la subvención de intereses, en cinco puntos, a los agricultores dannificados por la sequía que habían suscrito el seguro integral de cereales, que no cubre el riesgo de no nascencia, y ahora soliciatn créditos para salvar su situación.

Zamácola destacó que la Junta ha concebido estas ayudas, establecidas mediante una orden de su departamento "que me temía que iba a ser polémica", como unas medidas complementarias a las que, a su juicio, debería adoptar la Administración central, entre las que citó la supresión de la tasa de corresponsabilidad y la concesión de ayudas más amplias.

"No entendemos que la Administración central no quiera actuar en una zona catastrófica habiendo forma y manera de hacerlo", subrayó Zamácola, quien precisó que para hacer frente a estas ayudas la Junta ha presupuestado unos 100 millones de pesetas, con el fin de atender las peticiones de unos 1.500 agricultores referentes a unas 50.000 pesetas hectáreas de cultivos.

Fernando Zamácola destacó la no nascencia del cereal como característico más importante de los daños causados por la sequía en algunas zonas de Castilla y León en la temporada 1988-1989.

Esta circunstancia es la que, según Zamácola, justifica la intervención de la Junta ofreciendo las ayudas ahora convocadas.

(Continúa en última página)

PALENCIA

- Convenio Junta-Diputación contra la sequía
- Varios detenidos por hechos delictivos
- Oficios y beneficios: Una curandera
- "Las vacaciones de..." Jesús Mañueco
- Actividades en el Club de Amigos de Alemania
- Fichaje del C. F. Palencia

M.C.D.2022

SABADO 19

Santoral: Ss. Juan Eudes pb.; Badulfo mjs.; Donato, Elafio, Bartolomé, Bernardo, Calmino cfs.; Bertolfo, León ab.; Enán erm.; Julio, Flaviano, Rufino, Timoteo, Agapito, Tecla, Valentín, Moisés ms.; Guenin, Guitmondo, Sátiro obs.; Sara mujer de Abraham.

Sale el sol a las 7,29 h. y se pone a las 21,7 h. La luna sale a las 22,16 h. y se pone a las 10,09 h. Cuarto menguante el 23 en Tauro.

Refrán: "Dios maldijo las riñas y bendijo la paz".

EFEMERIDES

1398 Nace en Carrión de los Condes (Palencia) el Marqués de Santillana, Iñigo López de Mendoza, guerrero y poeta.

1731 Una flota hispano-francesa desembarca en la isla de Menorca con el fin de arrebatar a los ingleses la plaza de Mahón.

1824 Muere en Roa (Burgos) el guerrillero Juan Martín, "El Empecinado", héroe de la guerra de la Independencia española.

1933 Se realizan las primeras estadísticas sobre el desempleo en España. Hay 285.988 personas en paro total.

1936 Asesinado cerca de Granada el poeta Federico García Lorca.

1977 Muere el actor cómico norteamericano Groucho Marx.

1988 Muere Jean Paul Aron, sociólogo y escritor francés.

EL DIARIO PALENTINO
EL DIA DE PALENCIA
Palencia: Mayor, 67 – 34001. Apartado de correos, 17
Teléfono: Redacción, 744822. **Anuncios y suscripciones,** 740417
FAX, 743360 **Depósito Legal:** P-2-1958

Presidente editor: José Luis Alonso Almodóvar; **Gerente:** José Luis Alonso Cruz

Director: JOSE MARIA RUIZ DE GOPEGUI Y SANTOYO. **Redactor jefe:** Gonzalo Ortega Aragón
Jefe de talleres: Francisco del Campo

Ventanal

Hérmedes de Cerrato. Ermita de la Virgen de la Era FOTO LUIS

CARTELERA

DONSANTIAGO: *"Tres fugitivos"* (18)(5,30-8,15-10,45)

REY DON SANCHO: *"La divertida noche de los Zombis"*(5,30-8,15-10,45)

ORTEGA: *"Calma total"* (18) (5,30-8,15-10,45)

AVENIDA 1: *"Cariño, he encogido a los niños"*(T.) (5,30-8,15-10,45)

AVENIDA 2: *"Karate Kid III"* (T.) (5,30-8,15-10,45)

AVENIDA 3: *"En busca del valle encantado*(T.) (5,30)
"Dirty Dancing" (8,15) (10,45)

AVENIDA 4: *"Arma Letal II"*(T.) (5,30-8,15-10,45)

SORTEOS

Lotería primitiva

Jueves, 17 de agosto
2-4-7-25-28-45
C 5

BONOLOTO

Domingo, 13 de agosto
3-12-22-25-39-45
C 36

Lunes, 14 de agosto
5-13-24-27-29-49
C 11

Martes, 15 de agosto
10-16-20-26-36-41
C 22

Miércoles, 16 de agosto
8-13-23-30-32-40
C 4

ONCE

n.º premiado ayer
46489

FARMACIAS

Viernes, 18: Dña. M.ª Josefa Herrero Muñoz (Mayor, 26) y doña María Carmen Esperanza Aller García (Avda. Cardenal Cisneros, 29).

Sábado, 19: D. Alberto José Torres Michelena (Avda. Calvo Sotelo, 1) y don Enrique Junco Calderón (Avda. Valladolid, 4).

Servicio Nocturno: D. José María Fernández Núñez (Mayor,40). Tfno. 74[illegible]. Diariamente desde las 10 de la noche.

TELEFONOS

Hospital General "Río Carrión"	72 29 00
Urgencias H."Río Carrión"	74 40 11
Hospital Provincial "San Telmo"	72 82 00
Casa de Socorro	72 24 81
Clínica Cruz Roja	72 41 00
Clínica "Virgen de la Salud"	74 77 00
Ambulancias	75 22 40
Policía (urgencias)	0 91
Policía Nacional	74 27 15
Protección Civil	0 06
Bomberos (Palencia capital: 080)	0 80
Subsector de Tráfico	72 06 88
Guardia Civil	72 28 04
Policía Municipal	74 76 77
Ayuntamiento	74 97 00
Renfe -información-	74 30 19
Autobuses Renfe	74 32 22
Taxis parada Federacón	74 21 26
" " Pasaderas	74 08 10
" " San José	72 00 16
" " Est. RENFE	74 39 19
" " San Lázaro	72 20 76
Iberduero averías	74 25 57

ACTOS Y CONVOCATORIAS

Cine: El miércoles 26 de agosto tendrá lugar en el auditorio de los Jardinillos la proyección de la película "Moonraker" ,de Lewis Gilbert. El acto, programado por el Departamento de Cultura del Ayuntamiento, dentro de "Verano Cultural 89", dará comienzo a las 22,30 horas.

Concierto Rock: Hoy viernes 18 de agosto el grupo de rock "Ultima hora", dará un concierto en el Auditorio del Salón, a las nueve de la noche.

Exposición de juguetes antiguos :El Departamento de Cultura de la Diputación ha ampliado el horario de visita de la exposición de juguetes antiguos, instalada en el Centro Cultural Provincial. Además del horario de tarde (de 6 a 10) se añade uno de mañana, de 11 a 14 horas. Esta exposición permanecerá abierta hasta el 15 de septiembre, de lunes a viernes.

Adoración nocturna :El turno cuarto, titular Inmaculada de la Concepción, celebrará su vigilia mensual en la noche del 19 al 20 de agosto, en la iglesia de San Francisco, a partir de las diez y media.

Música folk: El grupo "Tierra de Campos" actuará el viernes 25 de agosto, en el auditorio del Salón, a partir de las 20,45 de la tarde, dentro del "Verano Cultural".

Audiovisual: Dentro del XXVI Curso de Español para alemanes, que organiza el Club de Amigos de Alemania, tiene lugar hoy viernes, día 18, a las 7,30 de la tarde, la proyección del audiovisual "Costumbres y tradiciones populares en Palencia", que presentará su autora, Margarita Ortega. La proyección será en sede del Club de Amigos de Alemania, que se encuentra en la calle Felipe Prieto, nº 2. La entrada es libre.

M.C.D.2022

El rincón

J. L. de Román

Asfaltados

Junto a la luz eléctrica y el agua corriente en el cuarto de baño llegó el asfalto a los pueblos como signo inequívoco de prosperidad, de limpieza, de eso que llaman bienestar, y las calles de polvo y barro pasaron a ser motivo de recuerdo.

Tras la lluvia, ya no había que enjugar los barrizales con paja, ni calzarse las albarcas para salir de casa. Tras el sol, la tierra seca no trepaba ya por el aire para posarse sobre los hombros de los hombres. La calidad y prestigio de las poblaciones encontraron baremo en el número de paseos asfaltados, y los vecinos de calle nueva adquirían cierta semblanza de privilegio dentro de la localidad.

Hoy, los baches en la vía pública ofenden, y desmerecen la actuación de los Ayuntamientos que dejan pasar las tardes sin la urgencia de arreglarlos. O que los tapan con el desdén de la chapuza para ir tirando.

Hoy, un pueblo, de esos que quieren ser importantes, que pretende dar una imagen de modernidad, de caminar hacia adelante, no se consiente tener sus calles desconchadas. Mucho menos sin concocer el asfalto. Sin olvidar a ningún vecino, sin despreciar a nadie. Y antes de soñar con grandes hazañas, con adornos para la plaza, con pabellones de recreo. Antes de pagar viajes y cenas de compromiso. Antes de hacer estallar en fiestas una traca de un millón. Antes de todo esto, y de muchas otras cosas más, el pueblo asfaltado.

De qué le sirve al personal que conozcan el nombre de su ciudad en Roma porque un día al alcalde le dio por organizar un campeonato del mundo de natación en la piscina municipal, y se gastó los ahorros de la comunidad en el invento.

Dirán que todo es cuestión de prioridades, y que cada cual busca el bien a su manera, pero de lo que no cabe duda es de que esas prioridades, cuanto más asfaltadas estén, mejor.

RETABLILLO

TAPADERA

Ni es de bronce labrado, ni tampoco la han tallado en piedra o mármol; sencillamente, unas ordinarias losetas. Sin embargo, ha sido necesario que transcurrieran cinco largos meses y también el "empujoncillo" de algunos comentarios, tirando a cáusticos, para reponer la tapadera de un registro, abierto en la acera, ante la Delegación Territorial de la Junta de Castilla y León, en la calle de Onésimo Redondo. Y es que existen empresa dificilísimas de llevar a cabo, aunque los profanos nos empeñemos en lo contrario.

Los celebramos por: los transeuntes, hartos ya de pisar la plancha colocada como solución provisional; los automovilistas, que sentían cómo los coches rebotaban contra el borde metálico, casi siempre sobresaliente de la acera y, sobre todo, lo celebramos por la telefonista de la Delegación Territorial, a la que el tablero permanente de la plancha tenía ya al borde de un ataque de nervios, como las chicas de Almodóvar...

LIMPIAR LA CARA

Hemos observado que ha comenzado a colocar un andamio mecánico en una de las fachadas del Gobierno Civil. Según las trazas, parece que le van a limpiar la cara.

Se nos antoja estupenda la idea, pues si nuestros datos no mienten, jamás hasta la fecha se había hecho nada igual y ese edificio viene prestando servicios desde mediados de la década de los cuarenta.

La construcción se inició vísperas de la guerra civil y por causas que ahora no hacen al caso experimentó no pocas vicisitudes. Mientras tanto, sus oficinas y despachos continuaron en el magnífico edificio ubicado en la esquina de la calle Valentín Calderón con la calle Mayor.

La piedra de la amazacotada mole, casi un "bunker" aliviado estéticamente por la fachada principal, ha ido cogiendo el color del paso del tiempo y aunque ahora pierda esa pátina, quedará mejor. Así que, lo dicho, estupenda la iniciativa.

COGER SITIO...

Nos hemos ocupado aquí de la prolongada permanencia de algunos cartelones, tendidos de balcón a balcón en al calle Mayor. Atrás iban quedando los días de la celebración de la actividad anunciada y diríase que los responsables se olvidaban de quitarlos.

Ahora ha sido al revés. Han colgado el lienzo estos días ya para unos actos que no se iniciarán hasta el 27 de agosto. O sea, con mucha anticipación; con demasiada anticipación, más bien.

Sospechamos que los autores de la colocación han tratado de "coger sitio", antes de que otros se les adelanten...

Dicho quede lo anterior en tono de cordial humor, que en nada merma la admiración y respeto, que desde la primera edición sentimos por la "Expoaire", que en el cartelón se anuncia.

HACER LA CALLE

Todos los días al atardecer se echan a la calle los animosos integrantes de la banda de cornetas y tambores y "majorettes" de la Asociación de Vecinos "Virgen del Carmen", por muchas razones admirable.

Ponen el aire refrescante las vibrantes y bien intencionadas ntas de sus marchas, mientras "la tropa" desfila marcando el paso y ensayando evoluciones. Y así año tras año, para luego estar presentes con el debido decoro estético en la calle, cuando los acontecimientos lo demandan.

Van y vienen por las calles de la popular barriada.

Inevitablemente, en algunos tramos cortan el paso de vehículos, pero sólo durante unos instantes y los automovilistas, salvo los "polvorillas", que nunca faltan, comprenden a estas chicas y chicos, que con tanto entusiasmo se dedican a sus ensayos haciendo calle.

P. M. B.

Contribuya a crear vida en el Tercer Mundo

En estos momentos, en varios países del Tercer Mundo es posible la vida gracias a las más de 50.000 personas que colaboran con Intermón.

Un cubo, una azada y una pala	1.660,-Ptas.
Semillas y aperos de labranza	6.700,-Ptas.
Un arado	17.200,-Ptas.

Usted también puede ayudarnos. Llámenos al (93) 301 29 36 o envíenos este cupón. Su contribución, por modesta que pueda parecerle, nos resultará de gran ayuda.

intermón
por un mundo solidario
Roger de Llúria, 15. 08010 Barcelona. Tel. (93) 301 29 36

Yo también quiero contribuir a crear vida

Cumplimente este cupón y marque con una cruz (X) la casilla de su elección. Recórtelo y envíelo, en sobre cerrado y franqueado, a: Intermón. Roger de Llúria, 15. 08010 Barcelona.

Nombre y apellidos: _____
Dirección: _____
C.P.: _____ Población: _____
Provincia: _____

59
☐ Adjunto un cheque a nombre de Intermón, para la ayuda al Tercer Mundo.
☐ Estoy dispuesto a colaborar con Intermón. Envíenme información de sus programas de ayuda al Tercer Mundo.

M.C.D.2022

HACIA UNA NUEVA CULTURA MUSICAL

I.- La Música en las Escuelas

11- Nueva pedagogía musical

Lorenzo Carrascal

Desde que la formación musical del niño se tomó com una valiosa contribución para su educación íntegra, abarcando todas las facetas que configuran al hombre, la pedagogía musical ha venido evolucionando hasta convertirse en una NUEVA PEDAGOGIA MUSICAL, siendo su punto de partida el mismo de la Pedagogía General:

La pedagogía es la ciencia de la educación. La educación se dirige al hombre entero. Consecuentemente, la música en las escuelas, ya lo hemos dicho, no ha de limitarse a la asimilación de unos datos, ni siquiera a la destreza en el manejo de uno o de varios instrumentos, sino que debe educar todas las facetas del niño que le configuran como hombre. Si entendemos que la educación musical, sobre todo a través del canto, impartida con alegría, sirve a la formación integral del ser humano, habremos logrado su objetivo más profundo.

Quizás por eso el compositor y musicólogo español Adolfo Salazar, una de las personalidades que, con sus estudios y publicaciones, más ha contribuido a la formación de una conciencia musical, dijo: "La música comienza en el momento en que el hombre se descubre a sí mismo como instrumento de música". La fuerza mágica, arrolladora, de la música tiene que producir en todos, pero sobre todo en el niño, una simpatía, una atracción evidente que, estimulando la curiosidad, sea clave primera para una verdadera educación musical elemental. "Sin educación musical elemental -ha dicho un prestigioso pedagogo austriaco de nuestros días-, no puede existir formación superior en la música, ni tampoco verdadera y profunda comprensión musical".

Esa educación musical, partiendo de la vida y desmenuzando la realidad, presupone en el alumno una participación activa, imaginativa, que desvela secretos y alienta la posibilidad que en cada uno yace, esperando su descubrimiento. La NUEVA PEDAGOGIA MUSICAL tiende, ante todo, a ayudar al niño para abrir la puerta de su propio mundo y llevarle hasta esa fuerza mágica y arrolladora de la música. "La música está en el hombre" (Jacques Dalcroze). La música es una voz humana que se expresa, que brinda alegría a los hombres, que les enriquece espiritualmente y despierta sus más elevados sentimientos. La música es un don de Dios. Un potencial humano que hay que descubrir y educar. "Existe en este momento, fin del s. XX, una gran corriente, hasta podemos decir una corriente mundial, a favor de la educación musical. Y decimos bien, de la educación musical y no de la instrucción o de la enseñanza musical. Estas, se entiende, pueden por cierto colaborar con la educación" (Edgar WILLEMS). No obstante, se observa, por los resultados prácticos obtenidos en nuestras escuelas, una cierta falta de eficacia y de interés en torno a la educación musical. Basta pensar en la impopularidad de la asignatura y en la escasa atracción por parte de futuros educadores. Quizá se deba a los métodos empleados que no están en consonancia con la nueva pedagogía, que no conducen a un sentido adecuado y crean, subconscientemente, una oposición que resta eficacia a toda tarea, por machacona y reiterada que sea.

La NUEVA PEDAGOGIA MUSICAL tiene unas bases, unos principios y unos objetivos.

BASES

– La sencillez de lo elemental.

– La forma de ser y de comportarse el niño.

PRINCIPIOS

Los de todos lo métodos activos:

– La actividad es una ley natural de la niñez: acostumbrar al niño a hacer; educar su mano.

– Separar los elementos. Coger una canción y desmenuzarla para que sepa construirla. Es absurdo, al enseñarles una canción, pretender aplicar al mis mo tiempo: entonación, ritmo, pronunciación, fraseo, etc.

Para la "separación de elementos", dos normas:

1.ª Ir de lo conocido a lo desconocido.

2.ª Presentar una sola dificultad cada vez, no varias al mismo tiempo.

– Proceder paso a paso y acabadamente. La medida de la instrucción no es lo que el maestro puede enseñar, sino lo que el niño puede aprender.

– Empezar por los sentidos y no decir al niño lo que él pueda descubrir por sí mismo. "Nada hay en la inteligencia que no esté primero en los sentidos". Ejercitar las facultades de observación del niño. No darle resueltas las dificultades, sino ayudarle a que las resuelva él mismo.

OBJETIVOS

A) Inmediatos:

– Dotar al niño de sensibilidad para captar las manifestaciones del mundo sonoro.

– Desarrollar su facultad de expresarse mediante la música (creatividad).

– Modelar su alma sensible mediante mensajes musicales.

– Formar en él una conciencia de lo que es, debe y puede ser el arte.

– Acercarlo a sus semejantes enseñandole a escuchar, aprender, reproducir e inventar.

– Despertarlo en el sentido sonoro como se despierta en el terreno visual, del tacto y del olfato.

– Formar su carácter en dirección hacia un mayor idealismo: ha de convertirlo en un ser sensible y por consiguiente "bueno", en el supremo sentido de la palabra; buscar lo mejor y no conformarse con mediocridades...

B) Mediatos:

– La música es el vehículo ideal de la mutua comprensión entre los hombres y los pueblos.

– El canto coral es una insuperable escuela de democracia: valorar lo del otro, respetarlo, aceptarlo, colaborar con él.

– La música es una de las armas más fuertes, más nobles y más fáciles de esgrimir contra este materialismo demoledor que constituye la lucha principal de nuestro tiempo.

De capital importancia considero los primeros pasos en la educación musical: o se le abre una puerta llena de luz y de esperanza ante el maravilloso mundo de la música o se le cierra acenagando ese potencial de belleza y disfrute que la música le habría de proporcionar.

Ahí estriba la importancia de la NUEVA PEDAGOGIA MUSICAL que hace realidad aquel pensamiento de Schumann: "La misión del artista es arrojar luz en lo más profundo del corazón humano".

PALABRAS MAYORES

En Olympia

(San Pablo, Hebreos, 12)

Alberto A. Torres

Hay una eliminación física: cuando alguien sabe[illegible] siado y puede contarlo, si sabe menos pero se va [illegible] lengua, si no se deja chantajear por dinero , cargos y [illegible] durrias, etc., se lo elimina y asunto concluido.

Hay una eliminación moral: el que, por su valía, sus [illegible] opuestas, su éxito, etc. hace sombra política, intelec[illegible] social, etc. o, lo que es peor, sombra moral, llega el golfo [illegible] la vida, la envidiosa deslenguada, el juntaletras intelectual [illegible] de, el político trepador... y, entre todos, le meten en la cám[illegible] ra de las torturas. Eliminado. Asunto concluido.

Hay una eliminación, física o moral, de urgencia, el p[illegible] mero a eliminar será siempre el que va por la vida de predi[illegible] dor, levanta la voz o va de silencio y de puntillas -tanto [illegible] porque todo él es una denuncia contra todo y todos.

Su vida es un estampa de valores humanos, virtu[illegible] éticas, estilo religioso, un ejemplar fuera de serie. Y eso [illegible] hay quien lo aguante. Si siquiera se comiera alguna rosca [illegible] alzara con alguna estafa, echara alguna cana al aire...

También es que estos puntos, ¡ya podían caer en [illegible] cuenta! Es que dejan siempre en mal lugar, son un correctivo vivo, una condena pública, diaria, masiva... Y el caso es que basta uno por pueblo, ciudad, nación o mundo (Juan Pablo [illegible] Madre Teresa de Calcutta, etc.) para producir yo no sé qué nube luminosa, que a los vulgares, golfos de la vida, etc., [illegible] deja negros sobre blanco. Los pone negros, ¡vamos!

Tome nota, lector: a nadie tolera el mundo peor que al cristianismo de ley y a nadie mejor que al cristianismo desca[illegible] feinado. Por tanto, si le dejan en paz, si no se meten con los cristianos, si no persiguen a la Iglesia, mal asunto. Señal que perdieron identidad, se vulgarizaron, se quedaron en agua [illegible] chirle.

San Pablo incita hoy a la autenticidad. Dice que los es[illegible] pectadores llenan los graderíos para presenciar esa compe[illegible] ción olímpica que es la vida de los cristianos. Nada, cristian[illegible] de los cinco aros para Olympia. El cristiano dice que es [illegible] atleta de la fe.

San Pablo conocía muy bien las competiciones de es[illegible] tismo que cada cuatro años celebraba Olympia, cada [illegible] Atenas, Corinto, Delfos... Allí llegaban los atletas tras [illegible] entrenamiento, que en su lengua griega se decía "asce[illegible] mo". La vida del cristiano, eminentemente ascética, es en[illegible] namiento para estar en forma.

De los atletas olímpicos dice San Pablo que "se abs[illegible] nen de todo". El poeta Horacio precisa que el atleta "absti[illegible] Venere et Baccho" (se abstenía de sexo y alcohol).

Ascetismo es austeridad, mortificación, control... p[illegible] estar en forma, no física, sino moral; para ser un atleta cr[illegible] tiano, es decir, campeón de la fe en la vida. El cristiano es [illegible] llamado a las privaciones del pecado, a la austeridad de [illegible] vida según Dios, al esfuerzo de la virtud ejemplar, al trun[illegible] de una vida como nunca y como nadie en el stadium [illegible] Olympia, que es el mundo.

M.C.D.2022

Para paliar situaciones de emergencia

La Junta y la Diputación firman un convenio contra la sequía

Ayer se firmó en el Palacio Provincial el convenio específico de colaboración entre la Junta de Castilla y León y la Diputación , con el fin de dotar a los núcleos de población declarados en situación de emergencia por sequía de los medios y servicios necesarios de abastecimiento.

El citado convenio, rubricado con las firmas del delegado territorial, Venancio Calderón, y del presidente de la Diputación, Jesús Mañueco, recoge un número de actuaciones de 15 obras en otras tantas localidades de nuestra provincia, alcanzando un presupuesto total de 76.700.000 pesetas, siendo financiado en un 70% por la Junta de Castilla y León y el 30% restante por la Diputación y los Ayuntamientos afectados.

Las obras e instalaciones a realizar serán de rápida ejecución y bajo coste económico, con el fin de ampliar en lo posible la garantía del abastecimiento de agua a los núcleos de población incluidos en el convenio.

Firma del convenio

NUCLEOS Y ACTUACIONES

Villasarracino, captación subterránea, 4.700.000 ptas.; Calzadilla de la Cueza, captación subterránea, 7.000.000; Rebanal de las Llantas, ampliación abastecimiento, 3.800.000; Castrillejo de Olma, abastecimiento, 3.500.000; Hinojosa de Boedo, captación subterránea, 6.500.000; Lagunilla de la Vega, captación subterránea, 6.000.000; Villaturde, captación subterránea, 5.000.000; Villalumbroso, captación subterránea, 5.000.000; Villanueva de Henares, ampliación abastecimiento, 2.100.000; Cevico Navero, ampliación abastecimiento, 1.500.000; La Vid de Ojeda, ampliación abastecimiento, 4.000.000; Calahorra de Boedo, ampliación abastecimiento, 3.500.000; Santibáñez de Ecla, abastecimiento, 4.000.000; San Mamés de Campos, captación subterránea, 6.800.000, y Amayuelas de Arriba, captación subterránea, 7.000.000.

EL TIEMPO

Alguna nubosidad

El cielo estará poco nuboso o despejado en Castilla y León, aunque por la tarde se formará nubosidad vertical que provocará nubes y claros, según el Centro Meteorológico Zonal del Duero.

Es probable que a última hora se produzcan chubascos tormentosos dispersos por toda la región.

El viento soplará flojo de dirección variable y ocasionalmente será moderado y racheado aompañando a probables tormentas por la noche en toda la región.

Las temperaturas serán superiores a las normales para la época del año en que estamos y el ambiente será cálido.

Las temperaturas máximas previstas oscilarán entre los 28 y 32 grados y las mínimas, de madrugada, variarán entre 12 y 16 grados.

Mañana el tiempo será estable y el cielo mostrará nubes y claros, con posibilidad de que en lugares dispersos de la región se produzcan chubascos, aunque no se producirán cambios en las temperaturas.

SUCESOS LOCALES

ROBOS

En la noche del pasado día 14 se produjo un robo en el Bar Palentino de nuestra ciudad, cuando personas desconocidas penetraron en el interior y se apoderaron del dinero existente en las máquinas recreativas.

–0–

DEl interior de una cochera de la calle Julián Díez se ha sustraído el turismo Renault-12 P-3373-B.

–0–

La empresa MADRIGAL ha denunciado la sustracción de una moto sierra en la obra que tienen en construcción en la calle Mayor. Los autores del robo forzaron dos candados y se apoderaron de la sierra que ha sido valorada en 68.300 pesetas.

–0–

Un individuo tuvo que ser ingresado en el Hospital Provincial San Telmo, a causa de encontrarse en un gran estado de excitación e intentar arrojarse a los vehículos que circulaban en la Avenida Manuel Rivera, en la tarde de ayer.

SUCESOS EN LOS PUEBLOS

Roban un bolso con 134.000 pesetas

En un establecimiento de tejidos de Aguilar de Campoo, entraron tres mujeres con la aparente intención de realizar alguna compra. Cuando salieron la dependienta del comercio notó la ausencia de su bolso que contenía 134.000 pesetas, apuntando todos los indicios a que fueron las tres mujeres quienes se apoderaron del bolso.

En el Club Amigos de Alemania

Félix Buisán habló sobre fiestas españolas

Dentro del ciclo de conferencias que viene organizando el Club de amigos de Alemania, con motivo de su XXVI Curso de Español para Alemanes, se celebró, en la tarde del miércoles 16, la titulada "Fiestas pintorescas y celebraciones populares españolas", a cargo del periodista palentino Félix Buisán Cítores.

Asistieron al acto los alumnos participantes en dicho curso lingüístico, así como público en general, interesado en el tema.

El presidente del Club Dr. Julio Aguado Matorras, hizo la presentación del conferenciante, como doctor en Ciencias de la Información, Académico de la Institución "Tello Téllez de Meneses", ex-redactor jefe de "El Diario Palentino-El Día de Palencia", escritor y poeta, con distintos galardones y publicaciones en su haber, así como exprofesor de estos cursos lingüísticos del Club y excelente colaborador cultural de él.

A continuación, el Sr. Buisán Cítores habló sobre el tema de su conferencia, explicando, como preámbulo histórico y geo-político, las diversas circunstancias que, en torno a la formación de los pueblos de España y sus costumbres, habían influido a lo largo de los tiempos.

Seguidamente, se entró en una amena disertación sobre fiestas y celebraciones profanas y religiosas que, con motivo de su idiosincrasia, carácter continental o marítimo, en un país de 503.496 kms.2 con 5.289 kilómetros de costa y barreras montañosas, y fervor devocional hacia sus advocaciones marianas o santos patronales y otras circunstancias culturales, venían llevando a cabo los pueblos españoles, animados por sus cánticos, danzas e instrumentos vernáculos.

Hizo un recorrido geográfico-festivo, siguiendo la cronología celebrante respectiva del año natural. Habló documentadamente y con pintorescos datos, de estas fiestas y recreaciones; entre ellas, algunas de marcado raigambre palentino. Y, así, desfilaron ante el atento auditorio, las vistosas celebraciones de "El bautizo del Niño", en Palencia; las "Fallas", de Valencia; la Semana Santa, en Andalucía y Castilla, la Feria de Abril, en Sevilla; la romería de la Virgen del Rocío; San Isidro Labrador, en Madrid y en Dueñas (Palencia); el Corpus Christi y dedicaciones florales en la Orotava y Sitges, así como las manifestaciones dramatúrgicas de nuestro Siglo de Oro con los autos sacramentales; San Fermín y los desenjaules de toros, en Pamplona; las fiestas vascas con sus celebraciones típicas en las patronales marineras, la festividad de Santiago y su expresión en la Ruta Jacobea; el Festival Folklórico Internacional de los Pirineos, en Jaca (Huesca); San Antolín, en Palencia y la Virgen del Pilar con su fiesta de la Hispanidad, en Zaragoza y las 20 naciones hermanas de lengua española común.

Lo extenso de la enumeración, obligó al conferenciante a una síntesis con breves pinceladas sobre otras manifestaciones, como Carnavales, Festivales de España, Misterio de Elche, fiestas catalanas con sus "castellers" y "xiquets", Moros y Cristianos, Santo Toribio, romerías y verbenas, etc. que marcan el espíritu alegre y extrovertido de los españoles, así como su amor a lo genuino y tradicional, para llenar de sentido jubiloso y cordial sus fiestas y hacerlas motivo de estrecha participación de ellas a los propios y extraños que las viven.

Al final, hubo un breve coloquio, contestando el Sr. Buisán a las diversas preguntas que, sobre el tema, se le hicieron, por parte de los alumnos y público asistente, muy complacidos de este interesante acto.

REGISTRO CIVIL

DEFUNCIONES

Manuela Antonia Llamas Alonso, 79 años.

Onofre Cosgaya Calvo, 81 .

Francisco Castrillejo Viloria, 66.

Laurencio Merino Rodrigo, 61.

Clotilde Martín Ortega, 87.

Inés Torres Sastre, 86.

Sabilno Villamuza Martínez, 97.

Delfina González Revilla, 81.

M.C.D.2022

Oficios y beneficios

Conchita Domínguez: curandera

Paloma Iriondo

Conchita Domínguez es lo que popularmente se conoce por curandera... Palentina, casada, y con cinco hijos sus conocimientos le vienen desde muy atrás.

Todo comenzó hace ya mucho tiempo, cuando su bisabuela, al parecer por un "don" que nadie ha sabido nunca como adquirió, comenzó a tratar los problemas de huesos con notable éxito y usando para ello medios totalmente rudimentarios y naturales.

Aquella mujer traspasaría sus conocimentos a su hija y esta a la suya –la madre de Conchita–, quién, cuando esta contaba doce o trece años, comenzaría a introducirla en los secretos de esta ciencia popular.

Al principio a Conchita no le gustaba demasiado la perspectiva de dedicarse a ello y en aquellos años tan solo se dedicaría a hacer sus "primeros pinitos" mientras servía de ayudante a su madre pero sería al enfermar ésta cuando decidió seguir la tradición familiar. Así a los veintiún años comenzó a dedicarse a ello de lleno.

Le tocó a ella seguir los pasos de su madre a pesar de ser diez hermanos "por ser la más pequeña y la que más cerca estaba de mi madre" y hoy, más de veinte años después, no se arrepiente de haberlo hecho "porque es una forma de hacer el bien" y continúa aplicando los mismos métodos absolutamente naturales que se han ido trasmitiendo a través de cuatro generaciones.

A pesar de lo difícil y trabajoso que le resulta en ocasiones el compaginar esta actividad suya con el trabajo que ha de realizar todas las mañanas en la pescadería que posee y con sus labores como ama de casa –es madre de cinco hijos–, Conchita Domínguez continúa "al pie del cañón" recibiendo a todos aquellos –no solo palentinos sino también gente de otras provincias– que acuden a su casa, en ocasiones en horas intenpestivas, en busca de ese alivio para sus males que muchas veces no encuentran en la medicina normal.

¿Que es lo que cura usted?

–Problemas relacionados con los huesos: torceduras, tendones, etc., siempre que no se haya producido una rotura, entonces envío a la gente al hospital aunque esto también podría ser tratado con medios naturales como se hacía antes pero lleva mucho tiempo. Lo que no puedo es curar los problemas de artrosis, cervicales y cosas por el estilo ya que para eso no hay cura. Lo más que puedo hacer es dar masajes para aliviar el dolor y así que puedan tirar sin dolores unos meses en vez de tomar medicamentos pero la enfermedad sigue ahí.

–¿No ha intentado nunca dedicarse a otro tipo de curaciones?

–No, en ocasiones hay personas que vienen con problemas de otro tipo como circulatorios, varices, etc., pero yo no atiendo eso porque no sé y porque además ya tengo bastante trabajo con lo mío.

Una suegra mía curaba hernias y me decía "ven y te enseño" pero yo no he querido porque ya tengo bastante con esto.

"SECRETOS"

–Háblenos de sus secretos, ¿qué métodos son los que usted utiliza?

–No me gustan para nada los medicamentos. Si puedo evito incluso el tomar una aspirina, salvo que ya no haya otro remedio.

Solo uso cosas naturales. Mi único secreto es el usar de flor de manzanilla y aceite de oliva con lo que hago una fritura que luego utilizo para que la piel quede fina y manejable a la hora de dar los masajes.

Otros ejemplos de lo que suelo hacer es por ejemplo el usar para los hematomas agua y sal, se coloca la parte afectada dentro de un recipiente con esto y el moratón desaparece rápidamente. También trato problemas de vértebras hundidas, aplico ventosas y así las hago subir...

–¿Se aplica usted misma sus remedios?

–Sí, aunque como es difícil el hacerlo uno mismo, si a mí me duele me lo hacen mis hijos.

–Cobra usted?

–No lo hago por dinero, no soy egoísta. Aquí cada uno da la voluntad, unos dan doscientas pesetas, otros algo más y otros nada. Si alguno me viene y me dice "estoy en paro" le digo "ande déjelo..." De todas formas la gente no se suelta mucho a pagar y menos "ellas" que "ellos y no es porque algunos no tengan medios porque igual vienen y me dicen: "he estado en el médico, me ha cobrado cinco mil pesetas y no me ha hecho nada" luego salen de aquí bien y te dan doscientas pesetas...

–Qué tipo de personas acuden a usted?

–De todo tipo y edades y no solo de Palencia –hoy ha estado aquí un señor de Bilbao y otro de Vitoria que venían exclusivamente por esto–. Vienen incluso algunos médicos y también muchas enfermeras e incluso hay médicos de pueblos que aconsejan a sus pacientes que acudan a mí aquí si es que no se trata de una rotura en lugar de ir a la Residencia y tener que ser escayolados.

La gente vienen unos por otros hay quien viene porque su abuela y su madre fueron tratadas por las mías; se va transmitiendo.

–¿Podría aprender a hacer lo que usted hace cualquiera o es algo innato?

–No, yo aprendí y cualquiera fijándose podría hacerlo lo único que se necesita alguna condición como tener bastante fuerza.

–¿Siempre mejoran, los que acuden a usted?

–Si, no van a mejor al menos empeorar no empeoran pero por regla general todos mejoran.

Hay mucha gente que acude en malas condiciones pensando que no van a mejorar, pero y cuando yo acabo con trabajo y les digo "anda, muévete que ya puedes" casi no lo creen y luego ven que han mejorado de verdad.

–¿No le resulta en ocasiones un tanto pesado el compaginar este trabajo suyo con sus otras obligaciones y sin tener además a cambio compensación económica?

–No es por el dinero pero la verdad es que hay días en que me siento un poco harta y me digo "voy a dejarlo" porque que no puedo salir ni para un rato a la piscina porque me llaman a cualquier hora pero la verdad es que me gusta y es una satisfacción saber que puedo hacer un poco de bien a la gente.

Es muy agradable el ir a un pueblo y que te encuentres con personas a las que has tratado y que te saluden y te digan que se encuentran bien.

–¿Hay alguno de sus hijos a quién le gustaría continuar con esto una vez que usted lo deje?

–Hasta ahora no quiere nada, no aunque a veces la pequeña me dice "me gustaría curar, pero eso de no tener un rato para ir a la piscina..."

–¿Con qué horario trabaja usted?

–Por la mañana trabajo en la pescadería –incluso hay gente que va pretendiendo que la atienda allí mismo– y luego a partir de las tres y hasta las ocho me dedico a esto aunque hay gente que viene a cualquier hora e incluso se han presentado a las doce de la noche...

–¿Sabe de otras personas que hagan esta labor que hace usted?

–Hay una en Paredes de Nava, otra en Guardo y hubo otra en Cevico. también hay una señora a quien llaman "Gloria Divina" pero creo que ya es muy mayor.

Para terminar, y viendo los problemas que a usted se le presentan de forma más habitual ¿que consejos daría a la gente para evitar tener problemas con sus "huesos"?

–Sobre todo que cojan peso y que si lo hacen lo hagan bien evitando las malas posturas y en el caso de tener algún percance, procurar mantenerse quietos.

–0–

Dejamos ya a Conchita Domínguez, una mujer simpática y sencilla que nos comenta el asombro que demuestran algunas de las personas que acuden a su consulta al encontrarse diciendo de "curandera" a una persona tan normal como ella que nos repite una y otra vez que no interesa el hacerse publicidad "porque bastante trabajo tengo ya" y que lo que hace lo hace solamente "porque es una forma de hacer el bien".

Varios detenidos por diversos hechos delictivos en Palencia

Sobre las 20 horas del pasado día 14 del actual, en un taller de zapatería de nuestra capital, el propietario del establecimiento fue agredido y amenazado con unas tijeras por un joven que entró en el establecimiento y le exigió le entregara el dinero que tenía. Resultando lesionado el propietario y apoderándose el joven de una pequeña cantidad de dinero que tenía la persona atacada en un bolsillo del pantalón.

Por funcionarios del Cuerpo Nacional de Policía de la Comisaría de Palencia se practicaron las oportunas gestiones que dieron como resultado la detención, a las 11,20 del día 15, de Santiago Pérez Guerrero de 21 años de edad, vecino de Palencia, como presunto responsable del hecho y que había sido detenido en otras ocasiones anteriores por diversos hechos delictivos.

También han sido detenidos como presuntos responsables de amenazas graves: Antonio Hernández Hernández, de 25 años de edad, Daniel Soto Pielagos de 33 años y Domingo Escudero Hernández de 27 años de edad. Y por reclamación de las Autoridades Judiciales: José Miguel Encinas Clemente de 34 años de edad, Nicolás del Valle Barcenilla de 43 años y Eduardo Pérez González de 38 años de edad. Todos ellos vecinos de Palencia y que habían sido detenidos en alguna anterior.

Los detenidos y las diligencias instruidas al efecto, han sido puestos a disposición de la autoridad judicial competente en cada caso.

OPORTUNIDAD

Su vivienda próxima construcción en edificio a las cuatro orientaciones, c./ Los Vaceos y Acacias, superficie de 65 a 90 m.². Precios interesantísimos y pago muy cómodo. Todos tienen garaje en sótano y un trastero en ático. Ahora puede elegir. Su reserva en SANTOS C./ Don Sancho, nº 5-3º drcha.

M.C.D.2022

LAS VACACIONES DE...

JESUS MAÑUECO

- *«El pertenecer a la Organización Iberoamericana de Municipios me permite hacer viajes al extranjero y conocer muchos países»*
- *«Me gusta mucho jugar al tenis. Sobre todo haciendo pareja con mi hijo porque juega muy bien»*

Raul García Diez

Jesús Mañueco Alonso es el Presidente de la Diputación palentina. Casado, con hijos, le encanta disfrutar de sus vacaciones en compañía de la familia. Pero en esos días, él no deja de telefonear a la entidad provincial para enterarse de cómo marcha toda la actividad y si algún compromiso le obliga a ausentarse de su lugar de veraneo por motivos oficiales. Pero esos deberes, incómodos, a primera vista, a él no le resultan desagradables. Le gusta su trabajo y el hecho de interrumpir sus vacaciones es algo que sabe hacerlo de buen grado.

– ¿Cuántas vacaciones al año tiene el Presidente de una Diputación como la de Palencia?.

– Vacaciones como tal, como días de los que dispones para ir con la familia donde quieres, muy pocos. Este año he estado catorce días fuera de Palencia y de esos catorce días he tenido que asistir a una reunión de la Comisión Ejecutiva de la Federación Española de Municipios y Provincias, a una reunión de la Comisión de Hacienda en Madrid, a un pleno del Ayuntamiento de Palencia y a los actos del Día de la Provincia. Nunca pierdo el contaco con la Secretaría y eso me obliga a participar en esa serie de actos y reuniones.

– Es de suponer, a la vista de esos compromisos, que no habrá ido muy lejos.

– No. He estado en Santander. No está lejos de Palencia y este año ha hecho muy buen tiempo. Lo he pasado muy bien. Además, siempre que voy de vacaciones me gusta mantener contactos con personas del régimen local de allá donde voy, y este año he estado con los alcaldes de Santander, Laredo, Santoña...

– ¿Cuándo fue la última vez que se tomó un mes entero de vacaciones, sin ese tipo de interrupciones?.

– La última vez fue en 1981. Yo era concejal del Ayuntamiento de Palencia. No tenía dedicación exclusiva y todavía trabajaba en la imprenta de mi padre. Todo ello me permitió pasar un mes en Benidorm.

– ¿Y cómo recuerda esas últimas vacaciones "auténticas"?.

– Las recuerdo como unas vacaciones muy familiares. Mis hijos eran más pequeños y pasamos mucho tiempo juntos, con mucha playa, mucho sol. Eran distintas. Pero ahora también me encuentro satisfecho con lo que hago porque me gusta, y no me importa el no tener demasiadas vacaciones. Además tengo alguna compensación: el pertenecer a la Organización Iberoamericana de Municipalismo me permite hacer viajes al extranjero y conocer muchos países.

– ¿A qué países ha tenido ya la posibilidad de viajar gracias a sus cargos?.

– Dos veces al año viajo a Estrasburgo a la Conferencia de Poderes Locales. El año pasado estuve en Suecia y en Irlanda como consecuencia de que fue Presidente de dicha Conferencia. También he estado en San Martín de los Andes, Argentina y en Santiago de Chile incitando al pueblo a votar a favor de la democracia. Esto el último año, pero en general, ya he viajado por casi toda Europa y por muchos países del mundo. Estos

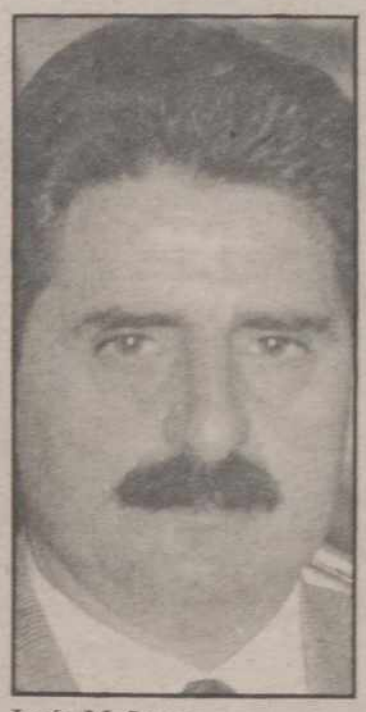

Jesús Mañueco

viajes constan de una serie de actos sociales que te permiten hacer un poco de turismo. Normalmente se trabaja por las mañanas y por las tardes se hacen viajes turísticos y excursiones organizadas.

DEPORTES: EL ACELERADOR Y LA RAQUETA

– ¿Cómo es un día normal en sus vacaciones familiares?.

– Son días en que me gusta hacer pocas cosas. Leo la prensa por la mañana, pero de un modo mucho más superficial; hablo con la Secretaría Particular para que me indique qué es lo que ha ocurrido en la provincia y cómo va la administración. Depués intento hacer tareas de ayuda en casa, o hacer la compra. Y antes de ir a la playa, acostumbro a coger mi moto y hacer 40 ó 50 kilómetros. Por la tarde, duermo un poco la siesta, cosa que no puedo hacer normalmente, y vuelvo a coger la moto.

– ¿Qué motocicleta posee?.

– Es una moto pequeña, Una Yamaha de 250 c.c.

– ¿Es ese el único deporte que practica?.

– No. Me gusta mucho jugar al tenis, sobre todo haciendo pareja con mi hijo porque juega muy bien. Nos gusta jugar un partido de tenis todos los días al atardecer.

– De todas las vacaciones o sus viajes, ¿cuál recuerda más gratamente?.

– Una de las experiencias que más me ha agradado en la vida fue con motivo de uno de mis viajes a Roma. Allí estaba mi hermana, que es religiosa, y tuvo la oportunidad de estar en un encuentro con el Papa. Esa es una cosa que me ha marcado mucho, además de que Italia siempre deja huella.

VACACIONES EN PALENCIA

– ¿Cree que Palencia se está configurando cada vez más como punto de destino para las vacaciones de algunos españoles?.

– Hay muchas ciudades españolas del interior que han tenido un gran protagonismo en la Historia y la Cultura de nuestro país y afortunadamente, en la actualidad están siendo objetivo de turistas y de las agencias de viajes. De ese modo, no sólo los españoles, sino también los extranjeros se dan cuenta de que hay una España distinta del sol, del vino y de la pandereta. Palencia está entre esas ciudades del interior y son cada vez más los visitantes que recibimos. Ahora nuestros pueblos, con sus fiestas, se encuentran repletos de veraneantes. Es lo que hace desde hace años en Europa. La gente de la ciudad quiere pasar sus vacaciones en el campo y para ello nosotros hemos de montar una estructura adecuada de hostelería, servicios, carreteras...

– ¿Pero no estamo un tanto "marginados" a nivel nacional, sobre todo en el plano de los medios de comunicación, para darnos a conocer?.

– Lo que ocurre es que nos está resultando más difícil el convencer a algunas adminsitraciones de que lo que se hace en provincias como la nuestra es trabajo muy serio, que debe incorporarse a los programas nacionales, y al que debe prestarse una mayor atención.

– ¿Cuáles son sus vacaciones soñadas?.

– El año pasado tuve la oportunidad de viajar a Egipto con la Federación de Municipios, pero mis tareas en la Diputación no me lo permitieron. Sería ese viaje, precisamente, mis vacaciones soñadas.

– ¿Alguna vez le han hablado tan mal de un sitio como para que se negara a viajar hasta allí?.

– Esa experiencia no se puede tener porque alguien te lo diga. Si comentan de un lugar que es malo, inseguro, que no merece la pena, quizás a mí lo que me crearía, sería el "gusanillo" de viajar hasta allí, conocerlo y valorarlo por mí mismo.

Valdelugueros 89

Unos días inolvidables

Finalizó Valdelugueros 89, campamento organizado por la Asociación Cultural Taula junto con otras asociaciones de Castilla-León.

Participaron en él diecinueve palentinos de edades comprendidas entre once y catorce años junto con otros niños de Valladolid, León, Burgos y Asturias.

Valdelugueros es un pueblecito situado al Norte de León en el valle que forma el río Curueño.

El campamento está en inmejorable situación para pasar unas buenas vacaciones.

Además del paisaje el campamento tiene dos campos de baloncesto, dos de futbito, uno de voleibol y un magnífico campo de fútbol, como instalaciones.

Junto con las tiendas, en las que vivían los chavales, el campamento cuenta con un comedor reguardado de la lluvia y una casa, en donde se encuentran las cocinas, cuartos de baño, el botiquín y varias camas para uidar a los posibles enfermos.

Entre los objetivos que se pretende cada año, se encuentra la buena formación humana y cristiana de todos los asistentes. Para ésto los monitores se encargaban de que cada tienda fuera un sitio agradable y confortable para vivir, que el campamento estuviese limpio y los niños aprendieran a organizarse y adquirir reponsabilidad.

Entre los diversos juegos que en él tuvieron lugar cabe destacar, según la opinión de todos los niños, el juego nocturno "Rommel y Mongomery" que causó auténtico furor.

Otros juegos que se organizaron fueron: Fuego de campamento, tertulias, concursos culturales, campeonatos de futbito, baloncesto, voleibol, en el que el equipo palentino formado por: José, Jorge, Oscar y Fernando quedó campeón del campamento.

También cabe destacar la actuación de Sergio en las "Olimpiadas", ganando la carrera de 800 metros y quedando el equipo palentino en segundo lugar.

Otros de nuestros representantes en este campamento, consiguieron las medallas a la mejor tienda, encabezados claro por un monitor, José Manuel; José, Oscar, Sergio, Ismael e Iván eran sus componentes, algunos de los cuales repitiera medalla.

En esta ocasión, el grupo de palentinos era el más numeroso de entre los asistentes y eso se notó.

También hubo tiempo de realizar una excursión a la montaña, en este caso la expedición se dividió y un grupo, el de los más fuertes, subió el Bodón y el resto el Monolito.

La frase de Chema e Iván resume lo que fueron unos días inolvidables: ¡El próximo año no nos lo perdemos!.

M.C.D.2022

RECUERDOS VIEJOS

- **Multas a alcaldes y secretarios**
- **La suscripción pro-repatriados**
- **Fuerte tormenta y heróico salvamento**
- **Medalla de Plata para un palentino**

HACE 100 AÑOS
(18 de agosto de 1889)

Falleció en Cervera de Pisuerga el ex-diputado a Cortes Félix María Gómez Inguanzo.

La Sociedad Casino ultimó el convenio con la Orquesta de Valladolid que iba a dar un concierto el 4 de septiembre en sus salones de Palencia. Integraban esa orquesta 28 profesores del teatro Calderón de la Barca y su repertorio era de lo más selecto. Además del concierto, el mismo día 4 esa orquesta fue contratada para amenizar el baile de gala del Casino.

El Gobierno Civil impuso multas de 50 pesetas cada una a los alcaldes y secretarios municipales de 95 pueblos de la provincia por no haber enviado el resumen del padrón de vecinos, conforme disponía la Ley.

Según denunciaba El Diario Palentino, en algunos puntos céntricos de Palencia capital se criaba y recriaba ganado de cerda en abundancia, sin que por lo visto la Junta de Sanidad hubiera llamado la atención a los criadores para que evitaran una actividad molesta como aquella que podía perjudicar a la salud pública.

A las doce del mediodía se cerraron las operaciones de la Caja de Ahorros para dar principio a la subasta de ropas y alhajas procedentes de empeños vencidos.

HACE 75 AÑOS
(18 de agosto de 1914)

En Valladolid, donde se encontraba accidentalmente, falleció el virtuoso párroco y arcipreste de Pedrosa de Campos, Eugenio Torres.

El alcalde de Palencia, de conformidad con lo que determinaba el artículo 9º de las Ordenanzas Municipales, impuso una multa a un concejal por haber colocado en la vía pública unos cajones de gran volumen.

El joven Mariano Hontiyuelo fue nombrado meritorio de la Central Telefónica de Palencia.

El pagador de Obras Públicas de la provincia hizo efectivo el libramiento para el pago de las fincas correspondientes al expediente de expropiación del término de Melgar de Yuso, instruido con motivo de la construcción del trozo único de la carretera de Frómista a esa localidad. Se fijó el día 25 de agosto para que se personara el pagador en Melgar a hacer entrega de las sumas correspondientes a los propietarios.

La suscripción recién iniciada en el Gobierno Civil para socorrer a los repatriados que regresaban de los paises europeos en conflicto alcanzaba ya las 750 pesetas. De ellas 100 eran el donativo del gobernador, otras 100 el del gobernador eclesiástico y las restantes correspondían a comerciantes, industriales y particulares.

En el Ayuntamiento de Herrera de Pisuerga estaba vacante la plaza de administrador de Consumos, dotada con el sueldo anual de 1.200 pesetas.

HACE 50 AÑOS
(18 de agosto de 1939)

Una vecina de Palencia denunció que después de haber recibido en su casa la visita de una muchacha, amiga suya, echó en falta una cartera que tenía sobre la mesa de la cocina. Contenía 71 pesetas. La denunciante sospechaba de la chica que le había visitado.

El día 17 durante más de hora y media había descargado sobre San Llorente de la Vega una fortísima tormenta de agua y granizo, que arrasó por completo las cosechas de legumbres y avena que aún estaban pendientes de la recolección. También ocasionó graves daños en los viñedos, levantó en algunos predios de trigo las morenas allí depositadas y éstas se perdieron arrastradas por las aguas y varias casas fueron invadidas por las torrenteras sufriendo importantes desperfectos.

El joven de 15 años Manuel Mª Gómez, natural de Madrid y vecino de Palencia, perteneciente a los Flechas de la Centuria "Arturo Pérez Roldán" salvó, con grave peligro para su propia vida, a una muchacha de 15 años cuando ésta se bañaba en La Carcavilla y fue arrastrada por la corriente. El muchacho estaba montando una yola con otros y al ver lo que ocurría se arrojó al agua y consiguió agarrar a la chica y arrastrarla hasta la orilla.

Al parecer no era ese el primer salvamento que realizaba el muchacho y por ello se iba a instruir el oportuno expediente de concesión de la Cruz de Beneficencia.

HACE 25 AÑOS
(18 de agosto de 1964)

Un joven de 19 años, vecino de Bilbao y con residencia accidental en Villada, tomó una moto que estaba aparcada en la calle, la puso en marcha y salió con ella para dar una vuelta llevando a un amigo en el asiento posterior. Al cabo de un rato y para evitar estrellarse contra una pared, conductor y acompañante se tiraron de la moto en marcha. El primero de ellos se rompió una pierna al caer y el ocupante resultó ileso. El herido carecía de permiso de conducir.

Luis Manuel Llorente, alumno del Taller-Escuela Sindical "Virgen de la Calle", acababa de regresar de Lisboa con una medalla de plata conseguida en la reciente Olimpiada Internacional del Trabajo. El joven, de 17 años, se había proclamado poco antes campeón nacional en la especialidad de electromontajes y representó a España en la Olimpiada junto con otros 25 jóvenes de diversas especialidades. Compitieron con los de Japón, Irlanda, Luxemburgo, Inglaterra, Suiza, Alemania, Reino Unido y Portugal.

Finalmente, el palentino consiguió la medalla de plata detrás de un japonés. La prueba consistió en efectuar el arranque de un motor con dos velocidades, por medio de tres contactores. Puntuaba el funcionamiento y había que hacerlo en 25 horas. El palentino tardó sólo 17 horas y el japonés diez minutos más, pero a éste no le falló una pequeña conexión en el momento de la prueba definitiva y por eso ganó. El palentino podría haber subsanado el fallo de haber sabido que estaba permitido hacer una prueba antes de presentar el trabajo a calificación, pero cuando se enteró ya era demasiado tarde.

Para reponer energías

El Grupo de Danzas «Padre Claret» pasó unos días en Béjar

El Grupo de Danzas «Padre Claret», con Béjar al fondo

La noticia que voy a reseñar no reviste, ciertamente, el mismo interés que si la tituláramos "Un grupo de montañeros palentinos coronan la cumbre del everest". Pero ahí está.

Dentro del zigzaguante curso que traza por toda la geografía española la multicolor serpiente turística de este cálido verano, un grupo de palentinos orienta sus pasos –nunca mejor dicho, por lo que luego contaremos– a la sierra de Béjar.

Lo integran las niñas del grupo de danzas "Padre Claret" acompañadas por su directora, tutores y colaboradores.

El hecho ha sido posible gracias a la colaboración desinteresada de Caja Salamanca, al ceder las instalaciones que dicha entidad posee en el paraje denominado "La Canaleja", enclavado en plena sierra de Béjar.

Un año de intensa actividad de esta agrupación, desarrollada por toda la geografía palentina, la hizo merecedora de este descanso y acreedora a este premio. Una insignificante aportación económica de las participantes, reforzado con los ingresos que por distintos conceptos obtuvo el grupo y la colaboración muy estimable de la referida entidad bancaria, hicieron posible concretar esta legítima aspiración.

Doce días de convivencia, del 1 al 12 de agosto en el marco incomparable de este rincón de la naturaleza, han cumplido plenamente el objetivo fijado por los organizadores: afianzar aún más la compenetración del grupo, reponer energías perdidas en multitud de ensayos y actuaciones, compensar el esfuerzo realizado a lo largo de todo el año y, en suma, consolidar lazos de amistad.

Los doce días de permanencia en albergue, bien acondicionado para los fines, transcurrieron dentro de un programa perfectamente organizado que incluía tareas domésticas, marchas, juegos, labores y ensayos, todo ello dentro de un clima de camaradería, buen humor y espíritu solidario.

Más arriba me he referido a las "marchas". Los primeros días transcurrieron con agujetas incluidas; pero a medida que las piernas se iban fortaleciendo y templándose el ánimo, les permitió "patear" largos tramos de la pintoresca sierra de Béjar, visitando, paso a paso, los pueblos que la circundan: Candelaria, El Cerro con su monumental santuario, y el propio Béjar, lugar éste preferido por las campamentistas, ya que ello les permitía efectuar alguna compra, visitar sus hermosos parques, paliar la fatiga del camino con helados y refrescos, alternar con otros grupos forasteros, o asomarse a alguna discoteca.

Todo esto no hubiera sido posible sin la abnegada colaboración de un grupo de padres quienes se repartieron las tareas de las compras, cocina, organización de las distintas actividades y de acompañantes en todas las marchas. Esta responsabilidad recayó –quiero dejar expresa constancia de sus nombres– en Loly, Marisa, Vicen, Luis y Tere.

Estoy seguro que recojo el sentir común de las niñas participantes y de los padres de las mismas, al dejar constancia del reconocimiento a esta loable iniciativa, la cual sienta un precedente ejemplarizante para el encauzamiento de otras actividades que promueven las asociaciones de padres de los distintos centros docentes.

Emilio Navas Ballesteros

1989
30 ANIVERSARIO
Declaración de los Derechos del Niño

QUIEN BIEN TE QUIERE TE HARÁ LLORAR feliz

PROTEGER AL NIÑO
ES PREPARAR UN FUTURO DE PAZ
SI TU HIJO TE IMPORTA, ORIENTATE

Escribe a Filium
Apartado 2421, 28080 Madrid

FILIUM agradece la publicación gratuita de este anuncio

M.C.D.2022

Venta de Baños

Fiestas de Santa Rosa de Lima

PORTICO

El grupo Pasarela es una especie de estrella fugaz; que cual Ave Fenix renace de sus cenizas por estos valles del Cerrato y muy concretamente en Venta de Baños con ocasión de ese contraste de que una santa americana, peruana y limeña sea la patrona de un pueblo castellano y palentino.

Todos los años y por voluntad de "El Diario Palentino" se revisten las plumas de esta moderna ave con bolígrafos de las más diversas procedencias, porque al grupo Pasarela le da igual lo que piense cada cual, lo importante es Venta de Baños. Y Santa Rosa.

Por eso en este número especial y roseño podrán leer ustedes opiniones de todo tipo. Lo importante es la convivencia y luchar desde los diversos colores por un Venta de Baños más habitable y más alegre.

Entre las cosas importantes de este año está el consejo de peñistas, ¡por favor! no nos defraudéis porque vosotros sois una parte muy importante de las fiestas. Tanto que sin vosotros no las habría. Pero que esto no se suba a la cabeza.

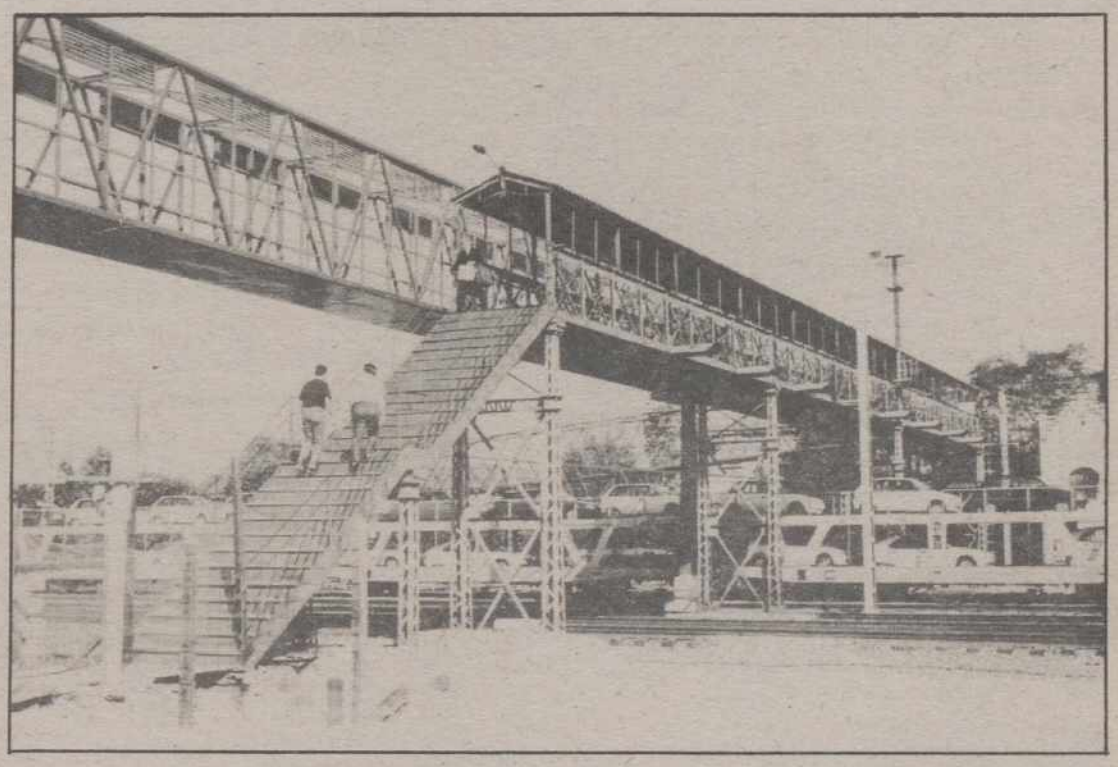

Y la reestructuración de la estación, y las casas de oficios, y los trenes que no paran, y... y...

Lo seguro es que son fiestas y que todos los venteños desean a todos los que pasen por aquí estos días; que se lo pasen pipa, porque son unas fiestas muy guay.

Programa de festejos: del viernes 18 al miércoles 23

VIERNES, 18

18,30 Nuestro ilustre paisano, Andrés Quintanilla Buey, reconocido poeta y literato de renombre nacional, pronunciará el Pregón inaugural de las Fiestas de Santa Rosa, 89. A continuación, se procederá al nombramiento y presentación de las Rosas Infantiles de nuestras fiestas; se entregará diploma al ganador del Concurso de Carteles, y se finalizará el acto con el Desfile de Peñas y Carrozas previo a la Gran Tronada.

19,45 Final del 1º Torneo Abierto de Ajedrez, "Santa Rosa de Lima, 89" lugar: San-Gar Centro.

20,00 Baile, con el Grupo "Victoria", en la Avenida 1º de Junio.

23,30 Vaquillas Populares, animadas por la Fanfarria Biotzatarrak.

00,30 Verbena en la Avenida 1º de Junio.

Actuará el Grupo "Victoria".

SABADO, 19

9,00 Comienzo del III Torneo Internacional de Fútbol-8, "Santa Rosa de Lima, 89"; Categoría Alevín, en el Polideportivo Municipal.

10,00 Tirada al Globo, organizada por la Sociedad Local de Caza y Pesca, en el Polideportivo Municipal.

Inscripción: media hora antes.

10,30 Pasacalles amenizado por la Fanfarria Biotzatarrak.

16,00 Gran Tirada al Plato, de carácter nacional, organizada por la S. Local de Caza y Pesca.

Bases e inscripciones en Programa aparte.

18,30 Final del II Torneo de Fútbol-Sala femenino en Polideportivo Municipal.

19,00 Final del Campeonato de Frontenis en el Polideportivo Municipal.

19,30 Desfile de peñas y de la Fanfarria Biotzatarrak por las principales calles de la localidad.

Salida: Plaza del Sol.

20,30 Baile en la Avenida 1º de Junio.

Actuará el Grupo "Festival".

23,00 Gran Festival de Música Folk.

Interviene, el excelente Grupo "Candeal", que presentará su último L.P., en la Plaza de Toros.

00,30 Verbena en la Avenida 1º de Junio, a cargo del Grupo "Festival".

01,00 Quema de una magnífica colección de fuegos artificiales, en la Avenida Castilla y León.

DOMINGO, 20

9,00 Concurso de Pesca de Ciprínidos, de carácter local, organizado por la Sociedad Local de Caza y Pesca.

9,00 III Torneo Internacional de Fútbol-8, "Santa Rosa de Lima, 89", categoría infantil, en el Polideportivo Municipal.

10,30 Pasacalles a cargo de la Fanfarria Biotzatarrak.

11,00 Disputa del tercer y cuarto puesto del Torneo de Fútbol-Sala masculino en el Polideportivo Municipal.

11,30 Prueba Ciclista en categorías alevín, infantil y "principiantes". Recorrido: Avenida de la Estación, Avenida Palencia y calle Churruca.

12,00 Final del VII Torneo de Fútbol-Sala masculino en el Polideportivo Municipal.

18,00 Gran partido de fútbol entre el C.D. Palencia y el C.D. Venta de Baños.

En el descanso actuará la Fanfarria Biotzatarrak.

20,30 Desfile de Peñas y de los Grupos de Danzas, desde la Plaza de la Constitución hasta la Plaza de Toros.

20,30 Baile a cargo del Grupo "Pontevedra", en la Avenida 1º de Junio.

21,00 V Certamen de Baile de los Pueblos de España.

Intervienen:

Danzas Sorianas, de las Casas de Soria.

Grupo Virgen de la Cabeza, de Andújar (Jaén).

Grupo Municipal de Danzas, de Venta de Baños.

Lugar: Plaza de Toros.

00,00 Verbena en la Avenida 1º de Junio.

Actuará el Grupo "Pontevedra".

LUNES, 21
(DIA DEL NIÑO)

10,30 Pasacalles a cargo de la Fanfarria Biotzatarrak.

10,30 Juegos Populares Castellano-Leoneses.

Modalidades: Tanga, Rana, Barra Castellana y Soga-Tira.

Organiza: Patronato Municipal de Deportes.

Lugar: Inmediaciones de la Plaza de Toros.

10,30 Juegos Infantiles, organizados por Protección Civil de Venta de Baños y Peña "Los Rebeldes", en las inmediaciones de la Plaza de Toros.

11,00 Simultánea de Ajedrez en la que intervendrá el vencedor del 1º Torneo Abierto de Ajedrtez "Santa Rosa de Lima, 89", en el San-Gar Centro (exterior).

12,00 Vaquilla Infantil organizada por la Sociedad Local de Caza y Pesca y las Peñas "Ferroviaria" y "El Mazo".

17,00 Concurso de Dibujo Infantil. Organizado por las Peñas "Minerva" y "Zodíaco" en la Tribuna del Polideportivo.

18,30 Pasacalles por la Fanfarria Biotzatarrak, acompañada de Peñas.

(Continúa en la página siguiente)

M.C.D.2022

Javier Hernández, alcalde de Venta de Baños

«Hay problemas, pero son seis días para divertirnos»

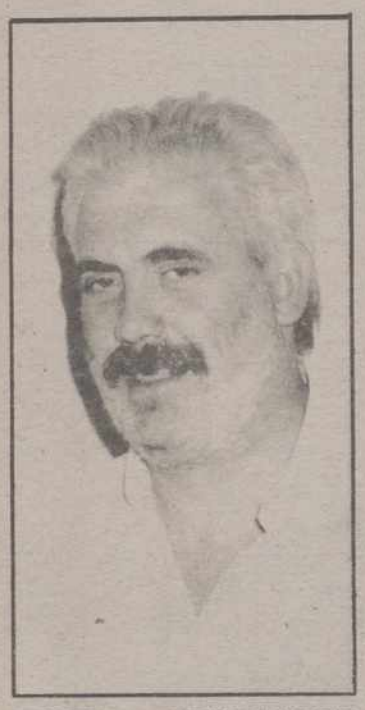

JAVIER HERNANDEZ GARCIA alcalde de Venta de Baños

Corresponsal

No podían faltar en este extra de "El Diario Palentino" algunas palabras de su actual alcalde JAVIER HERNANDEZ GARCIA.

Hacer una presentación de este personaje venteño, sería presuntuoso y posiblemente equivocado, ya que una persona tiene muchas facetas y no todas se conocen.

Para mí JAVI, como es más conocido, como persona le respeto y le aprecio porque tiene valores humanos. Como alcalde, pues ya sabe, ya no es lo mismo, ni pensamos ni opinamos igual.

Y para los venteños pues hay de todo tipo de opiniones, sin olvidar que el principio de autoridad no suele tener mucha popularidad.

Es un dirigente social y quizás debería dar más participación a los que son menos dirigentes, pero sí capaces de tener ideas y realizarlas.

Y vamos al grano, porque lo más difícil de este mundo es conocer a una persona, pero se puede intentar preguntando.

-Una de tus facetas es que siempre dices que sí a todo ¿Cómo te sientes cuando no lo puedes realizar?

-A mí me cuesta mucho decir que no. Si digo siempre que sí y algunas veces no lo cumplo, o pocas veces no lo cumplo, eso supone que mi deseo es cumplirlo. Y hay veces que no puedo hacerlo.

-A la gente le gustaría saber algo de esos apagones prolongados cuando hay tormenta, ¿tienes algo?

-A mí me parece que la tormenta es algo propio de la atmósfera. De cualquier manera me parece una vergüenza que en un pueblo, porque haya tormenta, se pasen seis horas sin luz. Hay un cauce con el fin de plantar protestas que es la oficina municipal de información al consumidor: la OMIC, que canaliza las denuncias. No se puede consentir que en los albores del siglo veintiuno haya estas deficiencias y se tenga a un pueblo entero sin energía eléctrica con los consiguientes problemas.

-Ha muerto la Banda Municipal de Música?

-Al Ayuntamiento de Venta de Baños no le queda otro remedio, ante la ausencia de responsabilidades por parte de otras administraciones, que enseñar música a los niños y jóvenes de nuestro pueblo. Si hubiese música en la escuela desde la más tierna infancia, no tendríamos que estar fracasando. Porque ha habido un cierto fracaso. Pero no nos va a desanimar. La banda continuara como escuela municipal de música a partir del próximo curso 89/90.

-También tenemos noticias de que las cosas no marchan muy bien en el Centro de Salud, ¿qué nos puedes decir?

-Yo creo que el Centro de Salud ha sido una pequeña decepción para todos. De aquel centro putrefacto y prácticamente hundido hemos llegado a este edificio precioso, pero el solo edificio no es suficiente para entender cuál es una verdadera salud pública. Creo que hay que apostar por la creación del Consejo Local de Salud y hacer, eso tan difícil, que es que los representantes de las fuerzas vivas participen. Así no habría desmanes, ni habría todo eso por lo que la gente protesta. Y digo todo esto porque existen protestas de ciudadanos que se han sentido así.

-Otro tema que interesa a la gente ¿Habrá inauguración oficial de la pasarela?

-Yo creo que los cohetes de la inauguración ya han explotado, la población ha recibido bien a la nueva pasarela. Y esto supone que ya hemos gastado todo el dinero que teníamos que gastar en cohetes. Porque el mejor recibimiento de una obra es que la gente lo acepte con satisfacción. Cosa que ha sucedido con este aparato de hierro.

-¿Cuáles son los problemas de más envergadura que tiene este Ayuntamiento.

-En el Ayuntamiento de Venta de Baños no hay ningún problema que no sea el problema que sientan sus ciudadanos. El que se siente en esta región, en esta provincia y en este país es el PARO. Yo creo que hay síntomas de recuperación para Venta de Baños. Digo síntomas porque todavía no se ha consumado ese cacareado polígono industrial. Si eso llega a ser una realidad, y yo creo que sí, podría ser una solución.

-Que eres primero ¿venteño o de Izquierda Unida?

-Yo nací en la plazuela de Emilio Hernández, hoy Puerta del Sol. Naturalmente soy de Venta de Baños, cosa que podemos decir muy pocos en este pueblo. Porque al ser un pueblo de aluvión, somos menos los nacidos aquí que los residentes. Independientemente de eso, es un país democrático, en el que las fuerzas políticas presentan sus opciones a la población, yo soy de una opción de Izquierda Unida, porque los comunistas estamos en esa coalición.

neral, que todo hemos tenido muchos follones, que todo ha sido muy estresante, para decirlo con una expresión moderna; pues yo creo que agosto el mes por excelencia de las vacaciones y de fiestas, lo que debemos hacer es salir a la calle, festejarlo, tomarnos unas copas, bailar un poco. Y que son seis días al año, que no hacen daño.

Algo así se puede entrever de la personalidad del alcalde venteño JAVIER HERNANDEZ GARCIA en las contestaciones a nuestras preguntas, que quizás no sean las mejores, ni las más importantes, ni las más oportunas. Pero son las que se nos han ocurrido.

-Pues algunos demócratas [illegible] tán empezando a llamarte [illegible] dor.

-¡Qué me llamen [illegible] mí, que soy un alma [illegible] dad, me parece que no [illegible] bo!

-¿Quieres decir algo [illegible] convecinos?

-Yo quiero decir: Que [illegible] son las fiestas de Venta de [illegible] ños, que como es el mes de [illegible] to; como son vacaciones [illegible] resulta que este año ha sido [illegible] ajetreado, porque Venta de [illegible] ños es un pueblo eminentemente [illegible] ferroviario, que estas personas [illegible] han tenido que hacer [illegible] gas para firmar un convenio [illegible] hemos pasado por una huelga [illegible]

Programa de festejos

(Viene de la anterior)

20,00 Espectáculo teatral y de animación infantil por el Grupo "Estrellas de la Pista", en la Plaza de Santa Rosa.

21,00 Baile en la Avenida 1º de junio.

Interviene el Grupo "Carmen".

23,00 Vaquillas Populares, animadas por las Peñas y la Fanfarria Biotzatarrak.

Verbena. Actuará nuevamente el Grupo "Carmen".

MARTES, 22

10,30 Pasacalles amenizado por la Fanfarria Biotzatarrak; y a continuación, "Homenaje a nuestros mayores", organizado por la Peña Zodíaco, en el que intervendrá la escuela Municipal de Ballet y Danza Clásica, procediéndose durante el mismo a la entrega de los Trofeos a los vencedores de los Campeonatos de Brisca, Mús, Dominó, Ajedrez y Tute.

Organizan: Peñas "Zodíaco", "Minerva" y "Bocas Secas".

Lugar: Plaza de la Constitución.

18,00 IV Torneo de Pelota a mano "Memorial Emilio Alonso", organizado por el Pabellón Municipal de Deportes; colabora: Peña "El Palomo Viudo".

Lugar: Frontón de los PP. Reparadores.

19,30 Pasacalles de la Fanfarria Biotzarrak, acompañada por las Peñas, desde la Plaza del Sol.

20,30 Baile en la Avenida 1º de Junio.

Actuará el Grupo "Amistad".

23,00 Gran Festival Rock con la actuación del Grupo "Los Inhumanos" en la Plaza de Toros.

00,30 Verbena, por el Grupo "Amistad", en la Avenida 1º de Junio.

MIERCOLES, 23

10,30 Pasacalles a cargo de la Fanfarria Biotzatarrak.

12,00 Santa Misa en honor de la Patrona en la Iglesia Parroquial de Santa Rosa.

13,30 Degustación Popular de las Vaquillas, organizada por las Peñas de la localidad, en la que actuará la Fanfarria en el Campo de la Briquetera.

17,00 Recorrido de Caza organizado por la Sociedad Local de Caza y Pesca.

Basese inscripciones en Programa aparte.

18,00 Final del IV Torneo de Pelota a mano "Memorial Emilio Alonso", en el Frontón de los PP. Reparadores.

19,30 Pasacalles a cargo de la Fanfarria Biotzatarrak.

20,30 Baile en la Avenida 1º de Junio por el Grupo "Banda Nocturna".

00,00 Gran quema de una excelente colección De Fuegos Artificiales.

00,30 Verbena fin de fiesta en la Avenida 1º de Junio con la actuación del Grupo "Banda Nocturna".

Desde el día 17 al 27, de 19,00 a 21,30 horas de agosto coincidiendo con las fiestas de Santa Rosa, 89, estarán abiertas al público en el Centro Sociocultural Municipal las siguientes exposiciones:

– "Cerámica Popular de Castilla y León" (Centro de Investigación y Costumbres del Cerro).

– Pintura al moldeado y [illegible] de Soledad del Río.

–"CERARTE", de Talleres [illegible]

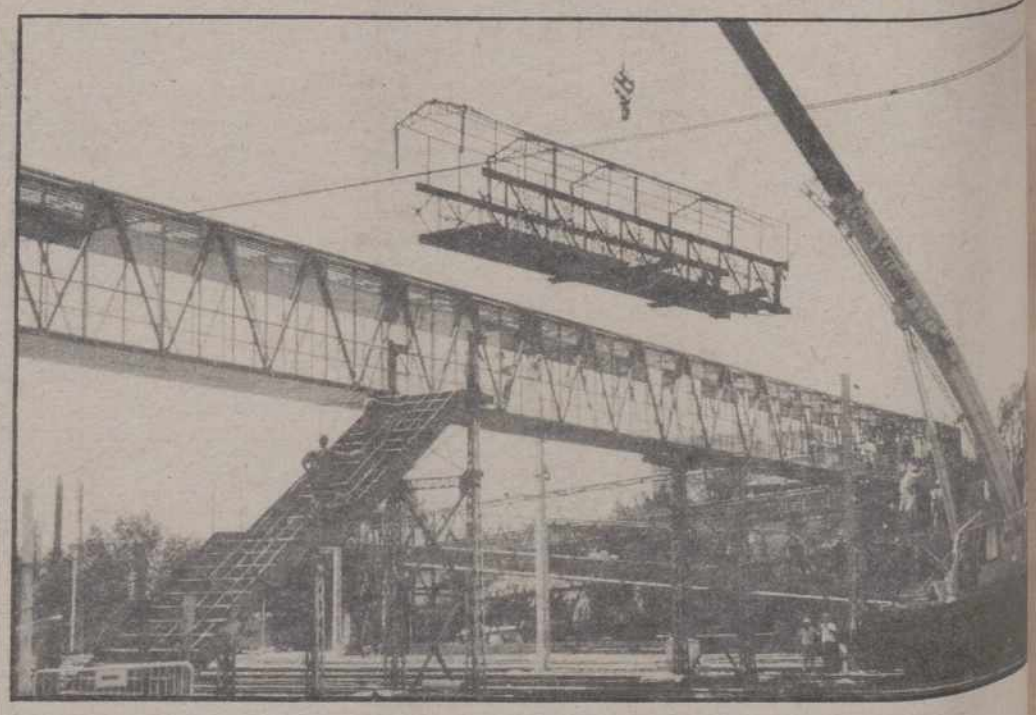

Montaje de la pasarela

M.C.D.2022

ROSAS Y ROSITAS

ROSA CASTRO peña El Mazo

SOL SANZ peña Rebeldes

MARIMAR LOIZAGA peña Ferroviaria

MARIA TERESA MATIA peña UVI

Nacho y Toñi

En toda fiesta que se precie es obligatorio rendir un culto a la belleza. Suelen llamarse desde reinas hasta pastoras pasando por princesas o pescadoras.

En Venta de Baños las llamamos ROSAS a las de unos pocos años más que a las ROSITAS que son las más pequeñas.

Es la corte de honor que reina durante las fiestas presidiendo con su juventud y alegría todos los actos.

Estas son las de esta año:

MARY MAR LOIZAGA SERRANO, es de la peña Ferroviaria tiene quince años estudia delineante. Su color preferido es el negro, su flor la rosa, sueña con ser feliz y le gusta el baile, la música y la poesia. Cree que las fiestas van a menos, pero cree que entre todos se pueden mejorar.

ROSA CASTRO GONZALEZ, es de la peña el Mazo, estudia efe pe, tiene diecisiete años, le gusta el voleibol y la natación, su color y su flor es la rosa, sueña con tener un trabajo. Ve las fiestas mejor que las del año pasado:

SOL SANZ REQUENA, es de la peña los Rebeldes tiene quince años y estudia primero de BUP. Le gusta la natación, su color es el amarillo y su flor la rosa. Sueña con ser feliz y tener trabajo. Ve muy bien las fiestas.

MARIA TERESA MATIA, es de la peña UVI tiene dieciséis años y estudia primero de BUP. Le gusta la natación y salir. Su color el negro y su flor la rosa, naturalmente. No tiene sueños especiales y ve bien estas fiestas.

ROSAS INFANTILES

Las rositas son:

Raquel Diez García de el Gato Negro

Marta Moreno Flores de la Minerva

Carolina Liedo Lorenzo de la ferroviaria

María Cristina García de las Bocas Secas

Cristina Nieto de los Julandras

Mirián García Abarquero de los Rebeldes

Raquel Fernández de la UVI

Rocio Polo Alejos de el Mazo

Esta es la corte a la que los venteños debemos acatamiento durante su reinado en las fiestas de SANTA ROSA 89

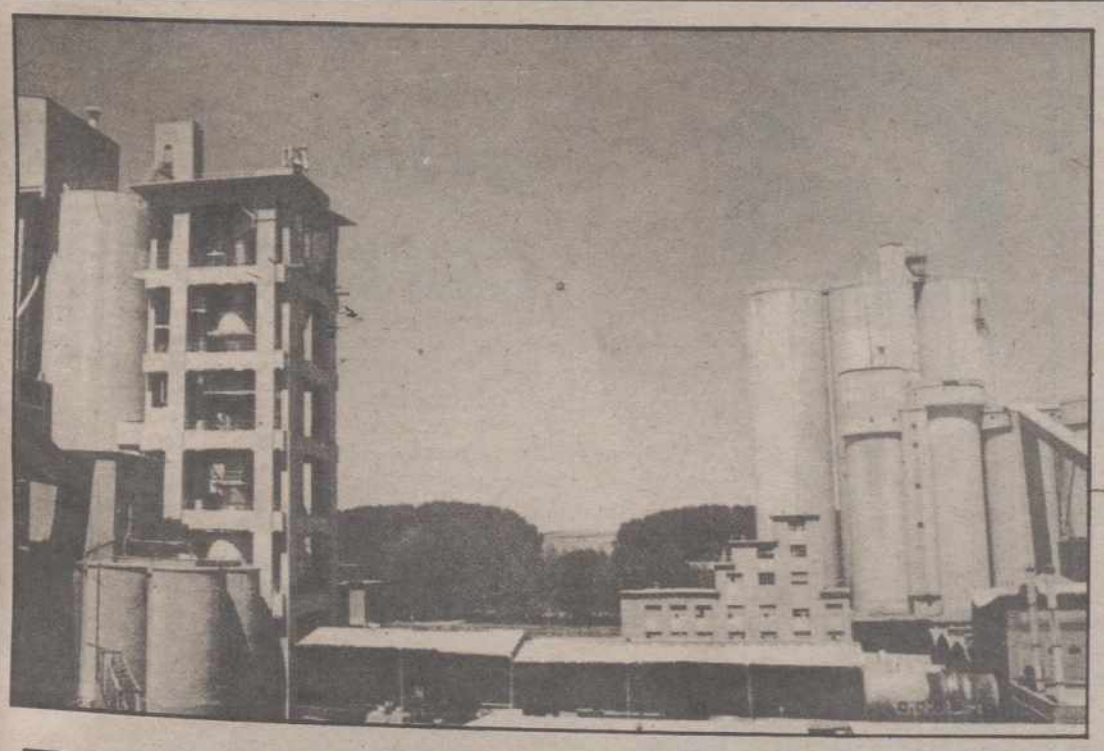

CEMENTOS HONTORIA, S.A.
(CEHOSA)

Medalla de Oro de la Cámara de Comercio e Industria de Palencia, 1978

PRODUCCION ANUAL: 750.000 Tm.

Marcas:
"EL TORO" "TAURUS"

CEMENTOS EN PRODUCCION
I-55 A
I-45 A
I-35 A
II-C/35 A
II-C/45
V-35

OFICINAS ENTRALES EN VALLADOLID:
Plaza Zorrilla, 3, 1°
Apartado 251
Dirección Teleg.: CEHOSA
Télex: 26303 HONT E
Telefax: (983) 351497
Dirección: Tels. (983) 35 32 44
Oficinas: Tels. (983) 35 33 44
35 33 55 — 35 32 88

FABRICA EN:
VENTA DE BAÑOS (Palencia)
Tels. (988)77 04 00
77 04 08 - 77 03 39
Télex: 26248 HONT E
Telefax: (988) 772524

M.C.D.2022

VENTA DE BAÑOS

La tercera edad

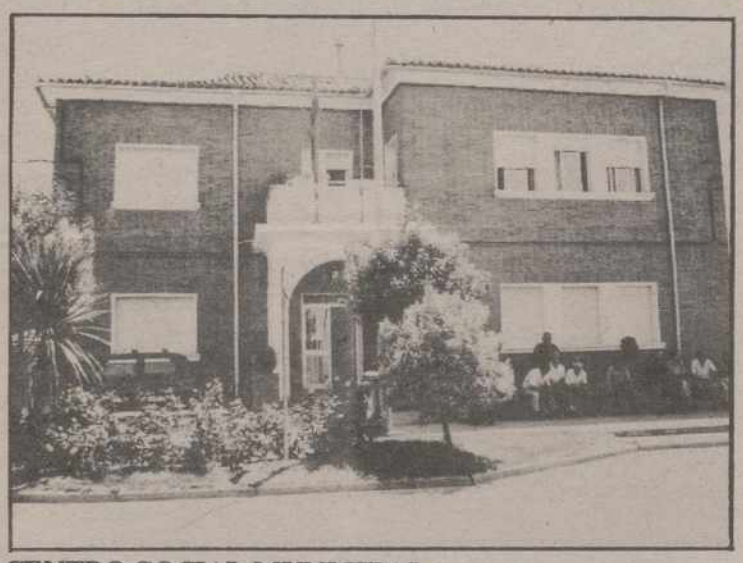

CENTRO SOCIAL MUNICIPAL

Máximo Platero

La tercera edad, como cualquier otra asociación, esta regida por una junta directiva. Esta junta ha de velar por cumplir y hacer cumplir los artículos de sus estatutos para el buen funcionamiento del Centro.

El campo es muy amplió para lograr que sus afiliados «no digo socios porque esto no es ninguna sociedad», disfruten, además de las excursiones que es el plato fuerte, de bienestar en el Centro, que se encuentren como si estuvierán en su casa, procurar celebrar conferencias, exposiciones, organizar competiciones de juegos, etc. etc.

Esta junta directiva ha procurado ir más alla. Habiendo logrado el acercamiento de los jubilados de los pueblos de la Mancomunidad del Cerrato.

Ello lo demuestra que ya se han celebrado dos fiestas masivas, la primera en Venta de Baños en Julio del año pasado, y este año también en el mes de julio el encuentro ha sido en Dueñas. Las dos fiestas resultaron muy brillantes, esperando que el año que viene se repita en otro municipio.

Pero ¿quien paga todo esto? puede preguntarse, está fiesta le cuesta muy poco dinero, de modo proporcional a los municipios de la Mancomunidad del Cerrato, que son: CEVICO DE LA TORRE, DUEÑAS, MAGAZ, HONTORIA DEL CERRATO, SOTO DE CERRATO, TARIEGO, VENTA DE BAÑOS Y VILLAMURIEL. Porque para ello logramos que no falten empresas colaboradoras para que nos faciliten sus productos o ayuda económica, labor que hacen con agrado, porque al mismo tiempo, directa o indirectamente, les sirve a estas empresas para satisfacer a aquellos hombres y mujers que durante sus años de actividad dieron su esfuerzo hasta jubilarse.

Otra fiesta que hemos logrado tres años seguidos, nuestros jubilados vecinos, ha sido al excursión a la celebre paella de Olleros. Se ha repetido de modo progresivo porque el primer año fuimos dos autocares, el segundo tres y este año han sido necesarios cuatro autocares. Por tal motivo fuimos premiados con un trofeo, que a juicio de la organización de Olleros, eramos merecedores.

Cabe destacar que al mostrar nuestro trofeo al presidente de la Diputación, señor Mañueco, nos lleno de champán la hermosa copa con la que brindamos todos hasta consumir el fresquito caldo. Porque el señor Mañueco también esta degustando la paella y celebró nuestra alegría al ser premiados.

Pero no ha de ser todo juerga. Sabemos que no se ha logrado todo lo deseado para bien de todos los pensionista de Venta de Baños.

Sabemos que Venta de Baños necesita un hogar digno.

Que Venta de Baños tiene una población de alrededor de mil seiscientas personas de más de sesenta años. Y que Venta de Baños es un pueblo de trabajadores que se merece ser bien considerado.

Tenemos esperanza que se lograra.

Y hemos de reconocer con bastante pena, que no son las instituciones, sino las personas que las forman las que hacen que estas sean, o no; vivan, o no; fallezcan, o no. Hemos de reconocer nuestras limitaciones. Algunas veces la incomprensión, el querer ser más, la soberbia, o lo que sea, hace que nos neguemos a coloborar en procurarnos una vida más amable entre todos y para todos, porque LA UNION HACE LA FUERZA Y QUE HERMOSA ES LA AMISTAD.

Por eso creemos que ha llegado la hora de hacer un alto en el camino y pensar que pesa más el YO, o el nosotros.

Y aunque la lechuga no sea de mi humilde huerto, me gustaría rematar con estas palabras: PADRE NUESRO; PADRE DE TODOS, LIBRANOS DEL ORGULLO DE ESTAR SOLOS.

Consejo de Peñistas

Carolina

Queria hacer una entrevista y me salio otra. Queria hablar de una y terminamos hablando de todas las peñas: EL CONSEJO DE PEÑISTAS.

Fue una agradable sorpresa tener noticia e información, muy retrasada, pero al fin y al cabo, noticia fresca de esta Asociación que lleva funcionando oficialmente reconocida por el Gobierno Civil de Palencia desde el 21 de marzo de este año.

«Este Gobierno Civil, por delegación del Excmo. Sr. Minsitro del Interior resuelve inscribir la Asociación citada, con el número Provincial 658 y visar sus Estatutos».

Con lo que el Consejo de Peñistas comenzo a andar. De forma oficial, por que ya llevaba andando el tiempo de preparar todo. Porque en su gestión intervinieron un cierto número de venteños que tuvo que andar lo suyo.

Entre los fines de la Asociación estan los siguientes:

«Estrechar lazos de Amistad y Armonía entre los distintos miembros y los grupos de peñas que estos puedan formar, en orden al mayor prestigio del pueblo»

Y en nueve folios estructuran sus estatutos que no son inamovibles, ya que dedican tres artículos para una posible modificación. Todo es mejorable: los artículos son los 34, 35 y 36.

Intervinieron en estos [illegible] jos previso las peñas Re[illegible] Zodiaco, Rebeldes, Palo[illegible] do, Celtas, Gato Negro, [illegible] viaría y no quisieramos [illegible] ninguna peña fundacio[illegible]

Es cierto que había [illegible] mocionar y ayudar a es[illegible] que durante todo el año [illegible] jan, aunque solo sea para [illegible] rar sus ratos de ocio y [illegible] esa especie de estrellas [illegible] que nacían unos días an[illegible] Santa Rosa, cobraban la [illegible] ción y el día 24 de agosto [illegible] recién del firmamento p[illegible] de Venta de Baños.

Y estas son las personas [illegible] cuyos hombros ha caído [illegible] ponsabilidad de que esto [illegible] el nombre de las Peñas se[illegible] tado, porque de verdad [illegible] para «proporcionar mayor [illegible] goría a Venta de Baños».

Presidente JULIAN MA[illegible] NEZ de la Ferroviaria

Vice presidente ALBE[illegible] CABALLERO de Zodiaco

Secretario FRANCI[illegible] MASA de los Celtas

Tesorero MANUEL SER[illegible] NO de el Gato Negro

Vocal DAVID SANCHE[illegible] la Peña Julandras

Vocal AURORA MA[illegible] NEZ

Vocal JAVIER AMIDO d[illegible] Trasto

SERVICIO
MICHELIN
talleres MONGE
FELIX MONGE ESGUEVILLAS
FRONTERA DE HARO
TELEFONO 77 09 38
VENTA DE BAÑOS
(Palencia)

galerías
carracedo,
1º Junio, 58 - Calvo Sotelo, 4 - Tels. (988) 77039 77040
VENTA DE BAÑOS (Palencia)
HEMOS CUMPLIDO CON
PALENCIA Y PROVINCIA
NUESTRAS BODAS DE ORO
– MUEBLES
– ELECTRODOMESTICOS
– FERRETERIA
ESPERAMOS SU VISITA, CON EL MEJOR DESEO DE UNAS
FELICES FIESTAS DE SANTA ROSA 1989

M.C.D.2022

La concejala de festejos

Presupuesto: Nueve millones y medio

Pepe

HERMINIA FRANCOS MULAS es la concejala encargada de los festejos. No hablamos de su competencia y espíritu de trabajo, porque de sobra es conocido de todos los venteños.

Le hemos preguntado:

-¿Qué opinas del programa de festejos?

-Que es muy completo, en el que hay de casi todo. Pero sobre todo para todas las edades.

-De todas las actividades ¿Cuáles nos cuestan más caras?

-Las orquestas. Es algo que cuida mucho esta comisión de festejos porque son los espectáculos a los que más gente acude. Y los fuegos.

-¿Por qué los fuegos artificiales han destacado siempre en Santa Rosa?

-Porque al público le gusta, y al Ayuntamiento le gusta invertir en ello, todo lo más que puede.

-¿Cuánto?

-Un respetable millón de pesetas.

-¿Cuántos dolores de cabeza te ha costado este programa Santa Rosa 89?

-Dolores de cabeza ninguno, lo que sí me ha costado han sido muchas horas de trabajo.

-¿Quién te ha ayudado en esta labor?

-Las peñas me han facilitado mucho el camino. En todo momento han sido conscientes que para lograr unas fiestas de este calibre, había que trabajar. Y sobre todo se han dado cuenta que su asistencia a los festejos es primordial, porque es la única forma de que se cubran los ingresos previstos. Para ello hemos llegado a un acuerdo, que consiste en la venta de bonos a un precio especial de MIL QUINIENTAS pesetas que vale para todos los festejos. Quiero destacar que lo que este año se ha logrado ha sido por el trabajo en equipo. Ha nacido un consejo de peñistas, asociación de la que esperamos continuidad para lograr un brillante futuro.

-¿Presupuesto?

-Alrededor de nueve millones y medio, de pesetas.

-¿Cuánto tiempo vamos a tardar en gastarnos ese dineral?

-Seis días.

-¿Pregonero?

-Un venteño y poeta: Andrés Quintanilla Buey.

-¿Novedades?

-Que el real de la feria: plaza, carruseles, barracas, etc., se instalarán en la calle de Villamuriel, futuro parque de Venta de Baños y las verbenas en la calle Primero de Julio.

-¿Algo más para nuestros lectores?

-Que deseamos que estas fiestas sean maravillosas, porque esperamos que todo el pueblo participe en ellas. Sobre todo las peñas que le dan ese colorido especial e imprescindible.

Agradecemos a HERMINIA FRANCOS MULAS su colaboración, esperando que las críticas sean positivas, porque las actividades lo sean.

TALLERES JUVENILES

Estos talleres juveniles, que también son infantiles, provienen de una idea de las Asistentes Sociales que nos rogaron a Cruz Roja Juventud de su realización. Y aceptamos.

En estos talleres se hace de casi todo aquello que pueda ayudar a los alumnos a realizar su idea o su creatividad en trabajos, como:

- Caretas de escayola
- Barro
- Pinturas de camisetas

que para un mes que tenemos para desarrollar este cursillo ya tenemos bastante. Fueron lo niños quienes eligieron estas actividades.

Tenemos una asistencia que pasa de los treinta alumnos.

Son seis horas a la semana las que tenemos de clase y hay que hacer constar que a los chicos les parece poco, e incluso podemos asegurar que prefieren las clases a ir a la piscina:

Somos tres los miembros de la Cruz Roja Juventud los que llevamos a cabo este trabajo y para nosotros ha sido una experiencia tan positiva que no solamente nos olvidamos también de la piscina, sino que volveremos a realizar este trabajo tan pronto nos sea posible a todos.

Económicamente nos ha apoyado la Asociación de Padres de Alumnos del Colegio San José de Calasanz de Baños de Cerrato y la Asociación de vecinos del mismo.

En la primera semana de septiembre finalizaremos estos talleres y montaremos una exposición con los trabajos que se hayan realizado.

Para nosotros no solamente ha sido un experiencia positiva, como decíamos antes, sino que además ha sido un premio poder trabajar con niños.

Que al fin y al cabo entra dentro de los cometidos de Cruz Roja Juventud.

Premio de carteles de las fiestas venteñas

JOSE MARIA GONZALEZ REGLERO ganador del concurso de carteles

García

Todos los años con motivo de las fiestas roseñas se hace un concurso de carteles con los que ilustrar los programas festeros.

Un año, no recuerdo bien, creo que se unieron en las fiestas dos nombres ilustres: Santiago Amón, pregonero y Fernando Lazo Payo ganador del concurso de carteles que pintó una torre de Hércules de antología.

Este año el ganador ha sido JOSE MARIA GONZALEZ REGLERO, en el que concurren algunas circunstancias especiales. Por ejemplo:

-¿De dónde eres José María?

-De Venta de Baños, donde nací hace veinticinco años.

-¿Cuántos llevas concursando en esto de los carteles?

-Sobre seis años. En el 83 se me comunicó haber ganado el primer premio que fue recusado por una polémica sobre las tintas planas exigidas en el concurso.

-¿Ganaste algún premio anteriormente?

-En el 88 gané el premio primero en Baños.

-¿O sea que tú eres cartelista?

-Sí. Me agrada esta técnica. Es una de mis aficiones.

-¿Más premios?

-En 1971 fui primer clasificado provincial en el concurso de dibujo organizado por la Delegación Provincial de la Juventud.

En 1982 primer premio en La Coruña con motivo del día de las Fuerzas Armadas. No volví a presentar trabajos hasta el 1983.

-¿Te consideras un profesional?

-No, soy sencillamente un aficionado con ideas. Me gustaría que algún cartelista me ayudara en la técnica.

-Como te dedicas también a lo del tenis, que depende del Ayuntamiento, ¿no podría esto generar suspicacias?

-En primer lugar quien piense así, deberá tener presente que la independencia y la conciencia del jurado está por encima de toda suspicacia.

Yo no pertenezco a ningún grupo político y colaboro en lo del tenis porque me gusta y nada más. No hay posibilidad de corrupción.

-¿Qué proyectos para el futuro?

-En primer lugar mejorar la técnica. Y luego presentarme en los concursos de los que tenga noticia.

-Y ahora descríbenos los símbolos de cartel y que has querido significar con ellos.

-En primer lugar:

– LA TORRE: Cuando nuestro pueblo celebra sus fiestas se engalana "por todo lo alto" y nada mejor que sea la torre de Santa Rosa quien dé ejemplo. Ella con la peineta y la banda también quiere celebrarlo.

– LA ROSA: distintivo de la fiesta, símbolo de juventud.

– LA FUENTE: de reciente inauguración con chorros que parecen provocar el nacimiento de la rosa, el florecer de una prosperidad que todos deseamos.

– COLOR Y TIPOGRAFIA: Con una tonalidad "a la moda" en cuanto al color, dado que nuestro municipio también es moderno. Y diferentes modelos de letras signo de la diversidad de gentes y actividades.

-Muy buena la idea. ¿Quieres decir algo más a nuestros lectores?

-Desear a todos unas fiestas muy felices. Y gritar con todos ¡VIVA VENTA DE BAÑOS!

Esto nos dijo José María, que con su tesón está demostrando a donde se puede llegar cuando se pone empeño en hacerlo.

Nuestra enhorabuena y el deseo de que siga cosechando premios.

GESTORIA GARCIA-CUENA

- AUTOMOVILES
- TRANSPORTES
- SEGUROS SOCIALES
- ASESORIA FISCAL
- ESCRITURAS
- GESTIONES GENERALES

SEGUROS GENERALES
Delegación:
AURORA-POLAR

SEGUIMOS A SU DISPOSICION EN NUESTRO DESPACHO Y OFICINAS DE SIEMPRE

Calle Conde Vallellano, 2.
Tfnos. 72 24 90 - 72 38 33 - 72 42 46. Palencia

Sucursal en Aguilar de Campoo: Avda. José Antonio, 5, bajo. Teléfono 12 52 28.

M.C.D.2022

Otras opiniones sobre las fiestas de Santa Rosa

Inmaculada Núñez, concejala del PP

Ignacio

Hemos pretendido recabar opiniones sobre el programa de festejos de los diversos componentes de ls comisión de cultura de nuestro ayuntamiento.

Inmaculada Nuñez, concejal del Partido Popular es uno de los miembros de esta comisión.

– ¿Cuál ha sido vuestra participación en la confección de programa de festejos Santa Rosa 89?.

– Prácticamente nula, ya que sólo se nos ha llamado y pedido opinión sobre un programa ya confeccionado, que es el que ha salido.

– Otra cosa, ¿cómo ves la participación de las peñas en la elaboración del programa?.

– Ya de años anteriores se contó con las peñas a la hora de confeccionar el programa, pero este año, parece ser, que las peñas por fin han despertado por iniciativa de algunos miembros de determinadas peñas se han asociado en un Consejo de Peñistas, acción que merece, por su sincera finalidad lúdica, nuestro aplauso. Pero a pesar de ello ha vuelto a ser el grupo que gobierna en el ayuntamiento de Venta de Baños quien ha dicho su última palabra, en el mejor de los casos, y en el peor quien ha impuesto su intolerancia, como por ejemplo, en la elección del grupo para el festival rock, la venta de bonos a precios no consensados con las peñas, etc. Por todo ello nos da la impresión de que han vuelto a utilizar a las peñas para el aumento de su buena imagen. Pero la respuesta a todo eso, debemos dejársela a las peñas.

– ¿Hay rutina en el programa, faltan cosas, sobran actividades?.

– Para mí faltan prefiestas. Faltan novedades que nos saque de la rutina, de la programación fácil y cómoda de confeccionar. Falta apoyo a grupos locales de diversos tipos que podrían animar las fiestas. Falta un sano chovinismo que hiciera surgir nuevos grupos en facetas como la música, el teatro, el guiñol, etc. Falta tolerancia y mano abierta para los grupos que piden apoyo municipal. Izquierda Unida como grupo que gobierna nuestro ayuntamiento ha pretendido siempre dar su bendición a estos colectivos pero fiscalizándoles y municipalizándoles con su política paternalista.

– ¿No son muchos millones nueve millones?.

– A bote pronto pueden parecer mucho nueve millones de pesetas para invertir en nuestras fiestas. Yo particularmente opino que es una cantidad suficiente para poder realizar unas fiestas dignas. Aunque otras opiniones sean de que es pequeño el presupuesto festivo. Otros pueblos de características similares al nuestro emplean mucho menos dinero y sus fiestas resultan.

– ¿Quieres decir algo más a nuestros lectores?.

– Sobre Venta de Baños podríamos estar un buen rato hablando, porque hay temas interesantes que tratar y preguntas que hacer pero como estamos en fiestas y creo que este no es el momento, lo dejamos para una mejor ocasión. Aprovechamos la oportunidad que nos da el periódico para desde aquí desear a todos los vecinos de Venta de Baños y a todos los que se quieran acercar estos días a nuestro pueblos a participar con nosotros en las fiestas unos muy felices días. Agradecemos a las peñas su colaboración. Esperando que la mejor limonada sea la de... todas.

Esto nos dijo para ustedes nuestra concejal del PP Inmaculada Núñez, de la Comisión de Cultura.

Pastoral juvenil parroquial

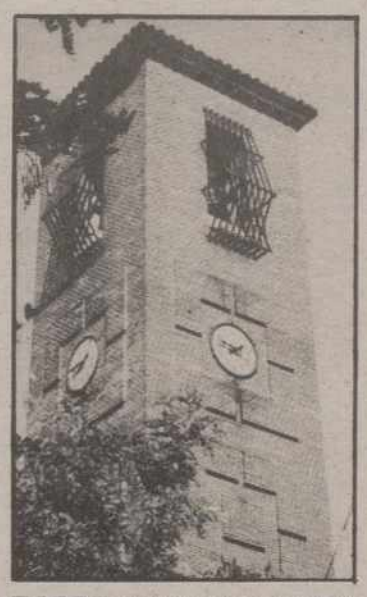

TORRE DE SANTA ROSA

Manolo

Estuvimos un grupo pequeño de la Parroquia de Santa Rosa en el Santuario del Brezo, eran jóvenes de la Parroquia con inquietudes y llenos de problemas. La verdad es que no era el problema principal de ir o no ir a misa.

Durante el año un grupo de jóvenes de la Parroquia se han encargado de llevar adelante la Catequesis de Confirmación. Esta es la preocupación de la Acción Pastoral Parroquial: desde los jóvenes y con los jóvenes.

Lo importante no es si los jóvenes van o no van a misa, que la Eucaristía es cumbre, un recorrido que hay que andar, un recorrido de fe. Para la Comunidad Parroquial sí es urgente el dedicar recursos, personas, tiempo a los jóvenes y acogerlos, inquietudes: el paro, el fracaso escolar, las diversiones menos consumitas y con mayor protagonismo de los jóvenes. Cuando muchos en la parroquia nos preocupamos de estar con los jóvenes y de criticar menos a los jóvenes veremos aumentar la participación de los jóvenes en todas las tareas parroquiales: Jóvenes de Cáritas Parroquial, el voluntariado de acción social, en Catequesis Parroquial en el Consejo Pastoral, en la Liturgia, en los Cantos, en toda la vida parroquial.

Así que mientras tanto sería interesante preguntar: ¿Por qué sí hay jóvenes que son catequistas, por qué sí hay jóvenes en nuestras iglesias?.

El Juzgado de Venta de Baños

Pepe

El juzgado de Venta de Baños está situado en el Ayuntamiento de dicha población. En este juzgado se llevan tres tipos de asuntos: civiles, penales y todo lo relacionado con el registro civil.

Los casos civiles se basan en los daños que puedan ocasionar unas personas a otras, como por ejemplo, fraudes, engaños o una falsificación de precios de compra.

En este juzgado sólo se llevan los casos en los que no se haya ocasionado ningún tipo de violencia. Los casos en los que haya algún tipo de violencia son llevados al juzgado de Palencia.

Este año, en Venta de Baños se han producido 37 hurtos.

En el registro civil se llevan los asuntos de matrimonios, defunciones y nacimientos.

Este año se han consumado 19 matrimonios, 1 nacimiento y ha habido 12 defunciones en el pueblo de Venta de Baños.

Los divorcios, separaciones, etc., se llevan también en el juzgado palentino.

El juzgado de Venta de Baños está compuesto por un juez, un secretario y tres funcionarios del Estado.

En fin, confiamos en que el juzgado de Venta de Baños siga en su buena labor.

P.º DE LA CASTELLANA, 131 - 1.º
28046 MADRID

DELEGACION:
POLIGONO INDUSTRIAL
VENTA DE BAÑOS
(PALENCIA)
TFNOS.: 77 12 81 y 77 12 49
TELEX: 26256

sesostris, s. a. e.

Compra y venta de Cereales

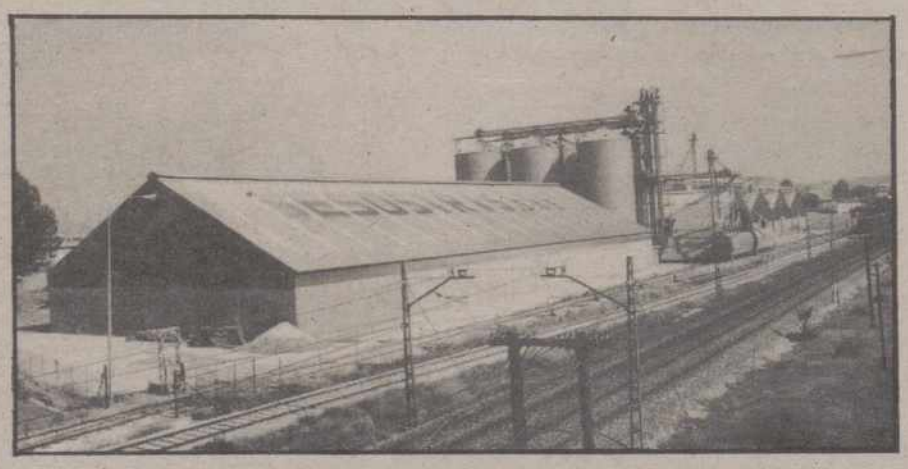

Nueva ampliación. Hasta 70.000 toneladas de capacidad.

- Fertilizantes - semillas
- Importadores - exportadores
- Secaderos de maíz
- Transportes de cereales a granel en vagones tolva, desde/hasta cualquier punto de la península

UN SUMINISTRO COMPLETO
PARA LA CONSTRUCCION

AGENCIA DE VENTAS URALITA, S.A.
AMADOR R. SUAZO

- **Material de construcción**
- **Tuberías de cemento**
- **Azulejos y pavimentos cerámicos**
- **Accesorios, cuarto baño completo**

Santa Teresa, 20 - Teléfono 77 05 95
VENTA DE BAÑOS (Palencia)

M.C.D.2022

Viviendo en Venta de Baños

PAISAJE TIPICO VENTEÑO CALLE PRIMERO DE JUNIO

Jorge Cabrerizo

No quiero extenderme en una presentación que sin duda sería demasiado larga y pesada para interesar a nadie, simplemente quisiera narrar ciertos aspectos de mi vida en relación con esta hermosa y pintoresca localidad.

Lo que voy a esbozar comenzó el primero de una larga y pausada sucesión de días de los cuales este, en el que escribo, es uno más y espero no sea el último.

En aquel día de mi llegada a Venta de Baños, tuve una experiencia nueva y pragmante. Por primera vez contemplé estupefacto la abigarrada y sobria figura de un paso a nivel cerrado. ¡Claro que entonces yo sólo tenía diecisiete !, creo recordar, diecisiete meses quiero decir; aunque, ¿quizá fueron dieciocho? Bueno, ahora mismo no estoy seguro.

Pero, ¿de qué hablaba? ¡Ah!, de mi primera experiencia con un paso a nivel; a decir verdad, debo confesar que al cabo de dos horas dejó de fascinarme y decidí echarme a dormir. Fue una larga espera; según dicen, el guarda barreras a consecuencia del calor estaba amodorrado y descuidó el abrir los cinco minutos previstos para ese día.

Fuí creciendo y me convertí en un niño modélico, obediente y cariñoso. ¡Si no,pregunteseló a mi abuela!

Aprendí a cruzar las vías, reduciendo el riesgo al mínimo. Esto , no crean, exige experiencia y dedicación; los peligros no son pocos, pues al riesgo del atropello, se une el de una posible caída desde lo alto de la resbaladiza pasarela vieja, o el riesgo de desprendimiento con empachurramiento al cruzar el subterráneo de la estación, sin olvidarnos de las no pocas lesiones de corazón o tímpano que se producen a consecuencia de las bocinas de los ferrocarriles.

En efecto, la vida en esta localidad exige de un valor, pericia y templanza que no todos poseemos. Y todo esto por cruzar de un lado a otro de la villa.

AHORA UNOS CONSEJOS PRACTICOS

Si usted vive en Venta de Baños y tiene necesidad de cruzar de un lado a otro del pueblo, deberá, por precaución; seguir las siguientes instrucciones:

1º Si usted tiene la necesidad apremiante, iderogable e inescusable de cruzar al otro lado, piénselo dos veces, y si no hay más remedio, procure no hacerlo aún así.

2º Si usted a tomado la determinación de realizar la mencionada maniobra y pretende hacerlo a pie, atravesando la recién inaugurada pasarela nueva. Deberá proveerse de las siguientes provisiones y utensilios:

–Un plano detallado de la pasarela que usted puede adquirir a la entrada de la misma por el módico precio de 353 pesetas. (Observesé que la cantidad es capicúa; pues además del mapa usted necesitará suerte).

–Deberá llevar además provisiones para dos o tres días; se recomiendan latillas y alimentos salados. (No son recomendables las mahonesas o los platos preparados con salsas o de corta duración); lleve algo de fruta y algún agrio (por el escorbuto).

–Un botiquín de urgencia que contendrá los siguientes elementos: Un paquete de chicles, unas cerillas, un paquete de tabaco, una Biblia y el santo de su devoción si es usted creyente, un oso de peluche, una baraja de naipes y/o (esto es opcional) vendas, alcohol y mercromina.

–Por último, cinco duros para llamar a casa y avisar de nuestra situación, si es que hemos descuidado el dejar una nota.

3ºSi pretende hacer el viaje en automóvil, son válidos los mismos consejos; pudiéndose sustituir las provisiones por su equivalente en metálico, ya que al lado del paso hay un bar.

Peña EL ZODIACO

«Queríamos mayor participación»

Charla con Alberto Caballero

Nacho y Toni

Entre las numerosas peñas que hay en Venta de Baños resalta una de ellas siempre en actividades roseñas, conocida con el nombre de Peña Zodíaco.

Uno de sus componentes es Alberto Caballero, que ha estudiado derecho y que amablemente nos ha contestadeo a estas preguntas:

¿Que le parecen las peñas de este pueblo?

Hay grupos pequeños y otros muy numerosos y en las fiestas participan todas las peñas, en la medida de sus posibilidades.

–¿Cambiaría algo de las peñas?

Todas las peñas de puertas a dentro, pueden hacer lo que crean mas conveniente, pero de puertas a fuera tendrían que participar más. Dentro del consejo de peñas intentamos crear una disciplina de grupo y participar en mayor medida, pero aún es pronto.

–Les paga el ayuntamiento suficiente?

No es una paga, es más bien una subvención. Algunas peñas lo consideran pago a servicios prestados, porque se les va todo el dinero en limonada, otras, las peñas mayores no le dan tanta importancia.

–¿Tenías algo nuevo preparado para estas fiestas?

–No. Nuestra peña, como todos los años va a originar el concurso infantil de dibujo que será el lunes día veintiuno. Y el homenaje a los mayores el martes veintidós. La única novedad que habrá este año será una vaquilla infantil, el lunes día veintiuno. El concurso de dibujo y la vaquilla, se harán el día veintiuno por haber sido proclamado día del niño.

Alevín radiofónico haciendo entrevistas a la gente de su quinta

–¿Que cambiarías de las fiestas este año?

–Muchas cosas. Mayor participación de la gente, porque podrían echar una mano. Compara las fiestas con las de otros pueblos y empequeñecen las fiestas de Santa Rosa. Si participasen más serían mejores y no haría falta compararlas con otras fiestas. Otro problema es el bajo presupuesto. habiendo más presupuesto habría más actividades. La gente se queja porque dice que las fiestas las manipulan el ayuntamiento y las peñas. Las peñas son las que dan el callo y animan las fiestas un poco. Si la gente no interfrada en peñas y asociaciones quieren fiestas a su gusto, deberían colaborar con el ayuntamiento y asociarse.

–Respecto a los pasacalles ¿que te parece la participación en general?

–Se va a traer una fanfarria como las de antaño llamada Biotzatarrac y creen que animarán y darán un poco más de colorido. De todas formas creo que el pasacalle no debe ser monopolio de las peñas.

–Y las peñas participan?

–El primer día nunca fallan las peñas. Hay pasacalles matinales y por la tarde. Las peñas se han estado organizando en el consejo de peñistas para obligar a ir a los pasacalles, pero creen que es muy pesado. Madrugar no gusta a nadie y a esa hora la gente está cansada y en pueblos más pequeños participa más gente.

Y con un ¡Felices Fiestas! termino estas preguntas Alberto Caballero de la peña El Zodíaco.

Estación de Servicio
RENEMA, S. A.
Primero de junio, 1 – Teléfono 770144 - VENTA DE BAÑOS

Recambios para el automóvil en general: Correas, filtros, bujías, platinos, etc.
DELEGACION DE OPEL
Cambio de aceite, filtros de aire y aceite y bujías, MANO DE OBRA GRATUITA.

¡Felices y Alegres Fiestas de Santa Rosa 89!

M.C.D.2022

Colegio Seminario «Sagrado Corazón» de Venta de Baños

Recuerdo de una pequeña historia

COLEGIO

Cuando vamos camino de celebrar las Bodas de Plata del comienzo de las obras Colegio-Seminario "Sagrado Corazón", una serie de acontecimientos, de dificultades y de logros se agolpan en mi memoria. La evolución de lo que quiso ser, en principio, Seminario, forma parte de una historia y prolija hasta llegar a la realidad actual.

Intentaré narrar brevemente algunos momentos de los primeros tiempos y la realidad actual de esta institución de los Padres Reparadores.

"A las 12 de la mañana del día 17 de octubre de 1966 llegamos el P. Senosiain y un servidor y nos instalamos en la granja este mismo día. Y para poder dormir, tuvimos que comprar camas y arreglar un poco aquello ya que, justamente, donde teníamos que dormir estaban instalados los conejos. Me dieron ganas de tirarme por la ventana".

Así comienza su crónica el más veterano de los religiosos reparadores en tierras venteñas, el Hº Luis, a quien le acompañó una pobreza total, y que fue avanzadilla sacrificada y supervisora de una obra que iba a proporcionarle demasiados dolores de cabeza y... hasta hambre. Las obras habían comenzado en 1963 y finalizarían en 1967. Demasiado, ¿verdad?

Por el retraso de las obras, la "entrada triunfal" de los primeros 48 seminaristas no se efectúa hasta el 3 de noviembre de 1967. Tres días antes, la Providencia se había acordado de alguna manera de ellos. El P. Carrera, artífice de esta primera andadura y de la preoyección hacia la población nos lo cuenta en su crónica particular: "Vamos a Villamuriel para visitar a tres chicos. En plena carretera nos encontramos unos sacos de castañas. A marchas forzadas, primero con sotana y, después, en mangas de camisa, hacemos un gran acopio de "postre" para los chicos". Las "florecillas de estos primeros tiempos se cuentan por centenares".

El Seminario estaba en marcha. Pero el afán creativo y educador del P. Carrera pronto lo convierten en lugar de acogida de alumnos de la población. La respuesta que obtiene resulta halagadora ya que en octubre de 1968 comienzan el curso 144 alumnos externos.

Como no podía ser menos, los primeros años se ven empañados por algunas zancadillas externas y por los propios problemas de estructuración interna.

El 6 de septiembre de 1969 aparece en el BOE el reconocimiento oficial del colegio. Se comienza el curso con 292 alumnos. A partir de aquí se crea la Rondalla, dirigida por don Mariano Vázquez, nace la revista colegial "Entre nosotros", se pone en marcha el concurso cultural-recreativo "Los Mejores", que hace rebosar el Salón de Actos muchos sábados, y durante bastantes años. La iniciación del cine colegial y la inauguración del Cine-Club "San Juan de baños", con sus 160 socios, son otros hitos en beneficio de la juventud ventabañense.

A estas actividades culturales, se podrán añadir, poco más tarde, la atención especial a la juventud desde el Hogar Juvenil en el que el P. Tomás y otros dejaron su impronta en muchos jóvenes tan necesitados –y hoy más que ayer– de un lugar de encuentro alegre, sereno y de auténtica formación humano-cristiana. Se coumplen 19 años desde que llegué a Venta de Baños. He querido y quiero a sus gentes sin distinción, pero alguien clavó una espina en el afán del Colegio cuando esta obra del Centro Juvenil dio paso a otros intereses en detrimento de una juventud necesitada de sana

expansión. ¡y esto duele!

Huelga hablar del Colegio-Seminario actual. Los ventabañenses conocen su trayectoria y la razón del mismo en la localidad. Quiera Dios que siga durante muchos años su trayectoria educadora, algo que ha de depender de la respuesta del pueblo, quien desde el primer momento comprendió que también esta opción formativa tenía y tiene cabida en esta concreta sociedad de Venta de Baños.

La crónica puede seguir, pero debo poner punto final con una constatación. Desde el primer día, el Colegio se abrió a la población no sólo en el aspecto educacional, sino en el cultural, asistencial, deportivo y recreativo. Y ésta sigue siendo una constante a pesar de los altibajos que haya podido sufrir. Aquellos campos y aquellas cascajeras de los primeros años han pasado a ser un lugar de recreo y de expansión con sus jardines, su arboleda, su pajarera, sus instalaciones deportivas... que el Colegio quiere seguir poniendo al servicio de todos. A pesar de las verjas, las puertas no se cerrarán.

Cruz Roja de la Juventud en Venta de Baños

CRUZ ROJA JUVENTUD EN VENTA DE BAÑOS

Isabel y Reme

Somos una pequeña parte de la sociedad joven de Venta de Baños. El número de los ociados ronda los sesenta miembros de trece a veinticinco años.

La Asamblea local está situada en Juan Sebastián Elcano en donde realizamos nuestras reuniones, con el fin de colaborar en todo aquello en lo que podamos hechar una mano.

Llevamos funcionando alrededor de dos años, a lo largo de los cuales ha aumentado considerablemente el número de miembros.

Al principio eramos más que nada, un pequeño grupo de amigos que distribuían las obligaciones que conlleva pertenecer a la Cruz Roja Juventud.

Actualmente, gracias a este aumento, podemos realizar más y mejores funciones.

¿En que consisten éstas?

Según el artículo 27 del capítulo V del reglamento general organizado de la Cruz Roja Española:

"Cruz Roja Juventud tiene como fines específicos la formación individual y colectiva de sus miembros; la promoción de la solidaridad humana y de la paz; el desarrollo de los programas de prevención e inserción social de niños y jóvenes con problemas de marginación; el fomento de la protección de la salud y de la vida; y la promoción y respeto y estima del medio ambiente".

También en dicho artículo se establece que dichas actividades y programas se realizarán coordinadamente con las ionstituciones territorialres; en nuestro caso con Palencia.

En nuestro pueblo no podemos realizar la mayoría de estas funciones, y aunque intentamos hacer todo lo que podemos, nuestras funciones aquí se limitan a muy poco.

Caben destacar la asistencia a partidos de fútbol, vueltas ciclistas, cros internacionales, así como diversas funciones extraordinarias como pueden ser las relacionadas con las fiestas, entre las cuales asistimos a todo lo que el ayuntamiento nos solicita como puede ser: vaquillas, ciclismo, etc:

Nosotros también colaboramos, desde nuestra asistencia, a homenaje a nuestros mayores, que se hace tanto en Navidad como en fiestas.

Dentro de las actividades para la juventud, también hemos participado en la semana cultural joven de Venta de Baños, aportando nuestra ayuda y apoyo.

Las actividades internas suelen ser las más atractivas y en ellas participan la mayor parte de los miembros. Algunas actividades que se han hecho hasta el momento pueden ser:

Reuniones, cursillos de socorrismo, acampadas, partidos con todos.

En octubre habrá nuevas elecciones para elegir el nuevo grupo directivo, ya que actualmente funciona provisionalmente.

Pero no es todo camino de rosas; también tenemos algún problemilla; el principal es la falta de iniciativas por parte de algunos miembroas, pero esperamos superarlo en muy poco tiempo.

A pesar de que ya somos bastantes, no hemos cerrado nuestras puertas y nunca negamos la entrada a una nueva ayuda, al contrario!

Cruz Roja Juventud quiere contar contigo.

¿Que tienes que hacer para ser uno de nosotros?

¡Poca cosa! La única condición que te pedimos es que tengas entre trece y veinticinco años, ganas de ayudar y colaborar y si tienes nuevas ideas para ayudarnos a mejorar, mucho mejor.

¡Anímate!

El futuro de Cruz Roja está asegurado gracias a todos los jóvenes socios de la Cruz Roja. Chicos y chicas de trece a veinticinco años que aprenden diariamente una importante asignatura: servir a la humanidad y ayudar a quien lo necesita.

¿Te has animado? Acude a la Asamblea y hazte socio.

ACTIVIDADES DESARROLLADAS POR EL CENTRO DE ACCION SOCIAL

Cristina Serna Guadarrama
Luisa García Ramos
Asistentes Sociales

Coincidiendo con las fiestas patronales de Santa Rosa de Lima, queremos hacer un pequeño recordatorio de la actividad que desarrolla nuestro CEAS (Centro de Acción Social).

Comenzaremos por enseñar, las atenciones individualizadas de las personas que solicitan información sobre cuestiones de Seguridad Social, prestaciones económicas por ancianidad o minusvalía, etc..., 56 han sido los nuevos ciudadanos que se han acercado hasta nuestro servicio.

No sólo nos limitamos a la atención directa e individualizada, sino que también colaboramos y llevamos programas de trabajo con los diferentes colectivos existentes en la Comunidad.

–Tercera Edad: este programa se desarrolla en dos líneas de actuación:

1– Programa de Ayuda a Domicilio: se están atendiendo actualmente a 20 beneficiarios. El principal objetivo de este programa es el mantenimiento en su propio hogar de aquellas personas con dificultad para valerse por sí solas, evitando así su ingreso en una residencia así como el apoyo a otros miembros de la familia de extrema precariedad.

2– Colaboración con el Centro Municipal de Jubilados, en la elaboración y organización de sus actividades, tramitación de subvenciones, etec...

Una muestra de participación y entusiasmo de los jubilados ha sido el 2º Encuentro de Jubilados de la Mancomunidad del Cerrato, celebrado este año en la ciudad de Dueñas.

–Asociaciones de Padres de Alumnos: este año al igual que en años anteriores se ha trabajado individualmente con algunas de las APAS del pueblo.

Se ha indicado a partir del mes de abril un importante proyecto de trabajo con las cinco APAS existentes en el pueblo (Doroteas, Reparadoras, Angel Abia, Francisco Argos, y San José de Calasanz). El principal objetivo de este proyecto es el de establecer canales de comunicación y cooperación entre todas ellas, y como objetivo a largo plazo sería la formación de una Federación Local de APAS.

Destacar del trabajo mantenido hasta ahora, la participación y asistencia de los representantes de todas ella, a las reuniones mantenidas, la ilusión y entusiasmo que han manifestado en el trabajo hasta ahora desarrollado.

Dicho trabajo se plasmará en una serie de actividades a realizar conjuntamente en el próximo curso escolar 89/90.

Y como actividad más reciente están los primeros talleres juveniles de verano que se están desarrollando en Baños de Cerrato. Estos han sido posibles gracias a la colaboración y coordinación de la Asociación de Padres de Alumnos del colegio San José de Calasanz y la Asociación de Vecinos San Juan de Baños.

La afluencia de chicos y chicas con edades comprendidas de 4 años en adelante es de 32, habiendo superado ampliamente las previsiones de los organizadores.

Venta de Baños,

a 11 de Agosto de 1989

M.C.D.2022

PLANTILLA MORADA

CANO, CON MAS ILUSION QUE NUNCA

«Tenemos mejor equipo que el año pasado... aunque no vendría mal algún refuerzo»

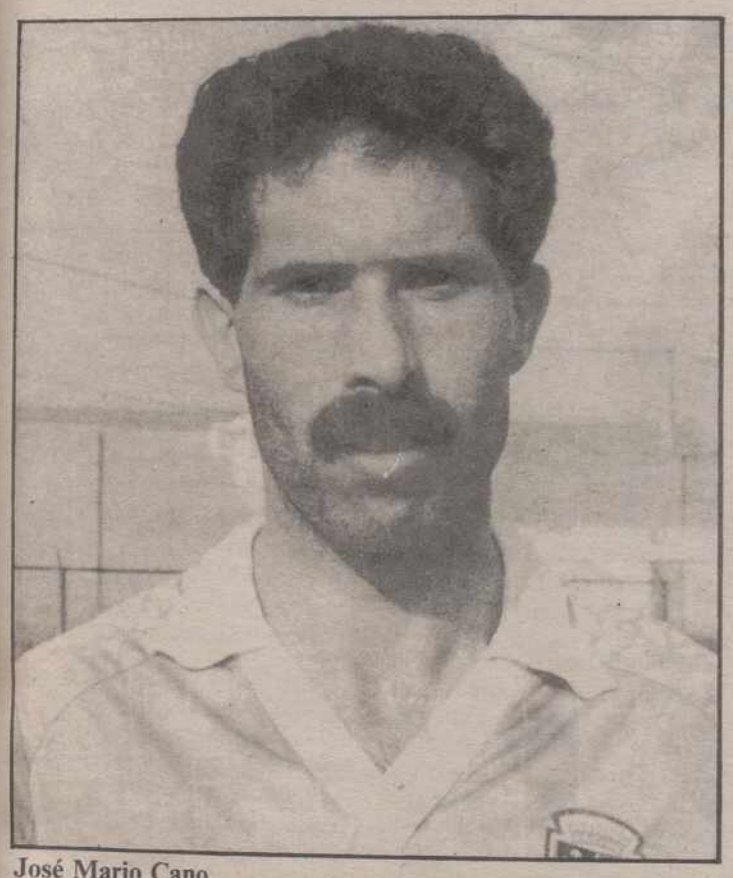

José Mario Cano

Carlos M. SANTOYO

José Mario Cano López, 32 años, es una institución en el fútbol provincial. Titular indiscutible del Palencia C.F. de los mejores tiempos llegó a jugar en el Deportivo de La Coruña para después volver con los de La Balastera y conocer su desaparición. Algo que nunca olvidará al sumarse a esa desgraciada circunstancia una deuda que tenía contraída con el club y que ya nunca cobró.

A pesar de su categoría, y del "palo" económico que supuso el adiós del primer equipo de la ciudad, no le importó firmar por el Cristo Olímpico confiando siempre en un ascenso que por una u otra razón se ha puesto cuesta arriba las últimas temporadas. Ahora, dice que con más ilusión que nunca, espera lograrlo.

A 2ª B

-32 años y en la brecha, ¿cansado?

-De jugar en 3ª División, sí. Del fútbol por supuesto que no.

-Eso tiene fácil arreglo...

-Eso espero. Mi mayor deseo se centra en retirarme habiendo dejado al equipo en la categoría que, como mínimo, merece: la 2ª B.

-La ilusión, ¿también es la misma de siempre?

-Mayor. Han regresado jugadores carismáticos de sobrada categoría y las aspiraciones son máximas. Nos encontramos de nuevo ante un reto difícil, pero confiamos como nunca en estar a la altura de las circunstancias.

-Tanta ilusión como los jugadores tienen los aficionados

-Es cierto. Y es bonito que así sea. Caminando unidos tenemos que conseguir el ascenso obligatoriamente.

-Lo malo es que año tras año se habla de lo mismo

-Pero eso es lógico ya que la 3ª se queda pequeña para una ciudad como Palencia. Aunque suene a reiterativo es lo normal. Jugar sin aspiraciones sería absurdo.

-¿Cómo lo ves?

-Pienso sinceramente que tenemos más equipo que el pasado año...pero subir o no es una lotería. En una mala racha puedes descolgarte de la cabeza y despedirte de todo. Quizás precisemos algún refuerzo para evitar echar a gente de menos cuando surja ese bache que suele atravesarse en algún periodo del campeonato liguero.

-La ventaja: que jugadores y técnico os conoceis a la perfección

-Claro. Han vuelto viejos conocidos y, en este momento, la armonía y el ambiente es insuperable. Por otro lado, el entrenador mantiene el mismo sistema y por tanto cada jugador, que sabe lo que le gusta al míster, conoce a la perfección cómo debe desarrollar su trabajo.

MARIANO GARCIA

-¿La "respesca" de Mariano García?

-Muy positiva por todo. Probablemente haya división de opiniones entre la afición en torno a sus conocimientos, pero los jugadores, principales interesados, lo tenemos clarísimo. Mariano García quizás tenga un temperamento fuerte, pero sabe estar en todo momento. Es un gran estratega y puedo afirmar, aunque he tenido diferentes técnicos en 2ª A, que pocos le superan.

-Con esos piropos y tu clase, la titularidad es cosa hecha

-Ya tengo bastantes años como para andar piropeando gratuitamente a nadie. Lo digo porque lo pienso y siento. En cuanto al puesto es evidente que nadie es imprescindible. Hay que luchar día a día para ganárselo.

-La pasada temporada conociste la suplencia

-Y la grada. Pero ello se debió a circunstancias ajenas al fútbol. El trabajo me impidió durante unas semanas entrenar con normalidad y Aparicio creyó conveniente no alinearme en esas condiciones.

-Con Mariano García, ¿por delante o por detrás de la defensa?

-En principio estoy jugando de cierre, por detrás, pero si en un partido es preciso adelantar la posición lo haré gustoso. Esta precisamente la ocupé muchas veces con el actual técnico.

-¿La pretemporada?

-Presidida por el fenomenal entendimiento entre plantilla y técnico así como por la ilusión. Los partidos quizás hayan sido bastante cómodos, aunque el sábado frente al Numancia llegará la hora de la verdad, pero lo cierto es que todo el mundo habla de ascenso y desea que la liga comience cuanto antes para dar muchas alegrías a la afición.

-¿Alguna cosa más?

-Solicitar a los palentinos que sigan apoyando como hasta ahora. Y que los remisos también acudan mañana a La Balastera para convencerse definitivamente de la calidad de una plantilla que pretende salir del pozo de la 3ª División. Con su ayuda, evidentemente, será más sencillo.

El capitán, siempre en la brecha

EL BURGALES MOLINERO, «CASI» DEL C. F. PALENCIA

Mañana, presentación frente al Numancia

Redacción

En el momento de salir nuestro peródico a la calle existían muchas posibilidades de que Molinero, delantero centro del Rácing Lermeño, fichase por el C.F. Palencia.

Ayer se desplazaban hasta la Ciudad Ducal Donato Fernández Andrés y Julio Antolín, dirigentes morados, y conversaban tanto con el jugador como con su presidente. Este, como nuestros lectores conocen, se negó en su día a darle la carta de libertad para firmar por el Numancia, pero los representantes palentinos -al parecer- han resultado más convincentes.

Molinero, 23 años y máximo goleador del grupo VIII junto al soriano Monzón la pasada campaña, pasaría a ser, obviamente, el mejor pagado de la plantilla... pero el esfuerzo merecería la pena al ser imprescindibles sus servicios para aspirar al ascenso con plenas garantías. El propio jugador tendría que pagar una cantidad al Lermeño por su carta de libertad comprometiéndose a la vez el C.F. Palencia a disputar un encuentro amistoso en tierras burgalesas y a repartir al 50 por 100 con su club de procedencia los beneficios de su posterior traspaso si éste llegase a concretarse.

Lo dicho: cuando estén leyendo estas páginas Molinero quizás sea jugador del Palencia. Al menos la Junta Directiva estaba plenamente convencida de ello.

—

El que no firmará por el Numancia, a pesar de las declaraciones de Félix en este mismo número, es Castresana. Esta misma mañana lo confirmaba el burgalés a nuestra Redacción: no llegó a un acuerdo con el cuadro soriano...y tampoco con el Burgos. Definitivamente, se lo jugará todo a una carta en El Plantío a la espera de una oportunidad.

Por último, recordar que mañana sábado, a las 18 horas, el C.F. Palencia se presentará en La Balastera ante su afición enfrentándose al Numancia. Un partido que ha despertado enorme interés si tenemos en cuenta el gran número de aficionados que retiraron ayer sus carnets de socios para acceder gratuitamente al Campo Municipal en este debut en la capital.

M.C.D.2022

El ex-morado jugará mañana en La Balastera... con el Numancia

FELIX: «A LO MEJOR ME EQUIVOCO DE VESTUARIO»

«Quiero demostrar que valgo para el fútbol»

Carlos M. SANTOYO

Juan FELIX Polvorosa jugará mañana de nuevo en La Balastera. Sólo que esta vez acudirá como visitante al fichar a finales de la pasada temporada por el C.D. Numancia de 2ª B, equipo elegido por su club de siempre, el C.F. Palencia, para presentarse a la afición ante el nuevo campeonato liguero.

Ayer contactábamos telefónicamente con el domicilio del exmorado en la capital soriana.

CONTENTO

-¿Cómo te va por esas tierras?

-Mucho mejor de lo que esperaba. La unión existente entre los compañeros es increíble, me recibieron fenomenal, el míster cuenta conmigo...Lo único que hace falta es que las cosas rueden como deseo al objeto de triunfar.

-¿El potencial del equipo?

-No conozco la 2ª B, pero estoy seguro que terminaremos entre los 10 primeros. La plantilla está equilibrada entre jugadores con fuerza y con técnica y el entrenador, cuando logre que la mezcla funcione, lo tendrá fácil.

-¿Muchos refuerzos?

-Sí. Aparte de mí son nuevos Pacheta, Melo y Castaños, del Real Burgos; Francisco, del Naval; Lucas, del Pegaso; Carlos Pérez, del Teruel y es muy posible que cuando se publique esta entrevista haya firmado en calidad de cedido Castresana.

-¿Existe mucha diferencia entre un 2ª B como el Numancia y un 3ª fuerte como el C.F. Palencia?

-La categoría superior aún no la conozco en partidos oficiales, pero pienso que sí. No hay que olvidar que mi actual equipo ha cogido lo mejorcito de 3ª y jugadores de 2ª, un lujo que no puede permitirse el Cristo Olímpico.

Félix

-El Numancia constituirá una importante piedra de toque para el Palencia después de golear en el resto de encuentros de pretemporada

-Es distinto enfrentarse a pueblos de la provincia. Lo que hace falta es que mis ex-compañeros no se lo tomen en plan revancha, por el duelo que mantuvimos el pasado año en busca del ascenso, para que todo discurra deportivamente y se beneficie el aficionado. ¿Quién ganará? Ojalá sea el Numancia.

-¿Vuestros resultados veraniegos?

-Perdimos 0-3 con el Valladolid, ganamos 2-3 en Tudela y empatamos en casa con el Pegaso.

REGRESO

-¿Qué sentirá Félix cuando pise de nuevo La Balastera?

-Por un lado nostalgia, pues han sido cinco años defendiendo al Palencia, pero por otro alegría al saber que abandoné este querido Club para mejorar. !Lo mismo hasta me equivoco de vestuario!.

-¿Por qué firmaste por el Numancia?

-Mezquita, el míster, se había fijado en mí durante la Liga y antes de terminar ésta ya me llamó. Posteriormente todo fue sencillo.

-¿Económicamente?

-La mejoría también ha sido clara con relación al Palencia.

-Pero lo más importante de todo es que necesitabas cambiar de aires, ¿verdad?

-Sí. Deseaba una oportunidad como esta para demostrarme a mí mismo si valgo o no para el fútbol. Daré todo para ello. Si las cosas salen bien, me quedaré o buscaré algo todavía mejor. En caso contrario regresaré a Palencia...si su actual Junta quiere.

-¿Temes que te suceda como a los ex-compañeros que probaron fortuna en categorías superiores y que ahora han vuelto?

-En primer lugar hay que felicitarles a todos ellos porque arriesgaron. Unos no tuvieron mucha suerte, aunque siguen siendo súper-válidos y quizás mas adelante la alcancen, pero Luis Sierra y Alonso triunfan en Gijón y Cáceres. Intentaré que me suceda como a éstos pues se lo debo a mucha gente.

-Curiosamente, la temporada 88-89 no fue la mejor de Félix

-Es cierto, pero el fútbol es así. Confiaba en fichar por un equipo superior las dos anteriores y no pasó nada. Ahora ha sido en parte una sorpresa por no esperármelo.

-De momento, titular...

-Pues sí. Frente al Valladolid jugué 75 minutos y en los dos partidos restantes los 90. De todas las formas he venido a eso.

-¿De interior o de central?

-De interior derecha. Es donde mejor me encuentro al integrarme plenamente al equipo.

-¿Algo que añadir?

-Desear que el Palencia y el Numancia jueguen en la misma categoría el próximo año. Y que sea, obviamente, por el ascenso de mi ex-equipo, no por el descenso del soriano.

Fútbol veraniego

El Benfica ganó al Celta

Vigo, (Pontevedra), EFE

Celta de Vigo: Maté; Otero, Espinosa, Mandía, Rodolfo; Atilano, Zambrano, Julio Prieto, Lito (Nacho, minuto 37); Lucas (Vicente II, Minuto 77) y Maric.

Benfica: Silbino; Veloso, Paulo Madeira, Fonseca, Pauliño; Hernani (Diamantino, minuto 46), Abel, Pacheco (César Brito, minuto 71); Vata (Lima, minuto 46), Víctor Pereira y Ademir.

Goles: 1-0. Minuto 36: Maric finaliza una jugada de ataque local. 1-1. Minuto 56: Avel aprovecha un rechace de la defensa. 1-2. Minuto 84: César Brito, tras fallo defensivo.

Unos 7.000 espectadores asistieron en el estadio Balaidos a la primera jornada del Trofeo Ciudad de Vigo. Al término del partido se disputó una tanda de penaltys, por un posible empate al final del triangular, con el resultado de 5-5.

El Benfica, actual campeón de la Liga de Portugal, obtuvo una justa victoria ante el Celta de Vigo en la jornada inaugural del Ciudad de Vigo, al demostrar un mayor sentido de la verticalidad sobre la puerta de su rival.

Con un centro del campo bien ordenado, los portugueses fueron más sagaces que los vigueses y sorprendieron en repetidas ocasiones a la zaga local, que, no obstante, comenzó firme, [...] cinco hombres en línea y la [...] corporación de los laterales [...] ro y Rodolfo a la línea de [...] trocampistas.

Esta táctica propició las [...] poraciones al ataque del yugo[...] vo Maric, que aprovecha[...] punta de velocidad para lle[...] peligro a la meta por Silb[...] quién con su buenas inter[...] ciones evitó que el conjun[...] gués se fuera al descanso con [...] ventaja superior al 1-0.

En el segundo periodo, el Ce[...] ta sorprendió de comienzo a [...] rival con un juego de const[...] cambios en el centro del cam[...] en el que buscaban las inte[...] das de los puntas Maric y Li[...] Pero a partir del minuto 60 [...] Benfica se hizo dueño del par[...] do, merced al buen hacer de [...] línea de centrocampistas, y [...] siguió la victoria.

2-1. EL MALLORCA MEJORO ANTE LOS URUGUAYOS

Jaén, EFE

Real Mallorca: Covelo; Ser[...] (Saba, minuto 70), Fradera, [...] lic, Parra; García Cortés, Vid[...] Nadal; Marcos I (Albistegui, mi[...] nuto 79), Crespí y Alvaro.

Danubio de Montevideo: [...] leato; Sánchez (Lozano, minu[...] 75), Kanapris, Valdenegro, S[...] cia; Rodríguez I, Goñez (Vi[...] minuto 62), Moas; Rodríguez [...] (Pérez II, minuto 62), Borge[...] Dalto.

En Guecho protestaron al Valladolid la falta de titulares

Guecho (Vizcaya), EFE

El Real Valladolid se adjudicó ayer el I Trofeo de la Amistad de Guecho al vencer en la tanda de penaltys al equipo local, aunque en el partido no alineó a los cuatro jugadores titulares que había prometido, según manifestaron a EFE directivos del club vasco.

Tras conocerse el equipo inicial del Real Valladolid algunos espectadores presentes en el Campo de Fadura exigieron la devolución del importe de las entradas, al estimar que la alineación presentada por el cuadro castellano era un fraude.

El partido concluyó con empate a cero, por lo que el Trofeo decidió con lanzamientos de penaltys, en los cuales se impuso el conjunto de Primera División por cuatro goles a dos.

La "polémica" alineación del Valladolid estuvo formada por Juan Carlos; Oscar, santi, Manolo, César; Pablo, Cela, Piti; Peña, Víctor y Amavisca.

"EL VALLADOLID JUGO CON OCHO JUGADORES DE LA PRIMERA PLANTILLA" (REDONDO)

Valladolid, EFE

Fernando Redondo, secre[...] rio técnico de Valladolid, di[...] EFE que no ha entendido la pr[...] testa del Guecho por no ha[...] alineado el cuadro castella[...] jugadores titulares en el I Tr[...] de la Amistad disputado hoy [...] la localidad vizcaína, "ya que [...] club lo disputó con ocho fu[...] listas de la primera plantilla [...] han jugado con ansiduidad [...] rante la pretemporada".

Los jugadores que partici[...] ron en el torneo y pertenecen [...] primera plantilla del Vallad[...] son Oscar, Santi, Pablo, Man[...] César, Peña, Cela y Amavis[...] Todos tienen menos de 21 añ[...] por lo que tienen ficha de afi[...] nados.

Redondo señaló que "lo id[...] hubiera sido que jugasen Go[...] lo y Ayarza, por ser vascos, [...] el entrenador, Josip Skoblar [...] negó a ello porque rompía [...] planes de preparación".

El ex-entrenador del Valla[...] lid aclaró que el partido no [...] traba en la operación del fi[...] del jugador del Guecho Ma[...] por el Valladolid. "El club lo [...] gado", dijo Manolo, "com[...] mente gratis cuando suele co[...] dos millones y medio por p[...] do".

Siete fichajes

DEFINIDA LA PLANTILLA DEL C. D. HERRERA

Redacción

Como adelantábamos en nuestra edición anterior, anoche mantuvieron una reunión Pilín y Alex Coutinho, secretario técnico y entrenador respectivamente del C.D. Herrera, al objeto de confeccionar definitivamente su plantilla 89-90 una vez vistas las evoluciones de los jugadores a prueba.

La lista oficiosa que publicábamos ayer ha resultado ser la real, si exceptuamos a Paco Boudón al que Alex ha descartado al considerar que será más positivo para el chaval militar en otro club en el que pueda alinearse asiduamente. Y en el rojiblanco, dada la competencia, lo tendría muy difícil. Por otro lado, con Luismi, del Naval, se mantendrán los contactos. El único problema para su fichaje estriba en que se desplaza solo desde Reinosa y esto supone una "palo" económico para la entidad. Si el jugador "colaborase" económicamente, también firmaría.

De momento pueden considerarse nuevos jugadores Martín (Aguilar), Fernando (Numancia), Boudón I (Osorno), Tadeo (Villada), Francis Olea (Poblense), Cristóbal (Burgalés) y Guillermo (Villada). Los descartados: Chuco, Jesús Felipe y Boudón II.

La plantilla que afrontará el campeonato liguero la integrarán 21 jugadores, lo que anima sin duda al optimismo:

-Porteros: Zapatero, Martín y Felipe.

-Defensas: Tadeo, Bermejo, Avelino, Chapa, Claudio y Gerardo.

-Centrocampistas: Fernando, Chema, Ramón Gil, García, Francis Olea y Guillermo.

-Delanteros: Cristóbal, De la Torre, Sito, López, Boudón I y Puskas.

Recordar finalmente que el domingo, a las seis de la tarde, el Herrera se enfrentará en El Parque al Guardo. Y que el día 27 hará lo propio, en idéntico escenario, con el Osorno.

M.C.D.2022

El ex-presidente del C. D. Venta de Baños fue enterrado esta mañana

CARLOS MANUEL IBAÑEZ, UN GRAN DIRIGENTE Y UNA EXCELENTE PERSONA

C. M. S.

Cuando el actual presidente del C.D. Venta de Baños, Gercelino Montoya, nos comunicaba la noticia no queríamos creerla: Carlos Manuel Ibáñez, excelente dirigente deportivo y mejor persona, había fallecido.

La profesión de periodista, desgraciadamente, sirve para ganar más enemigos que amigos. Y Carlos Manuel Ibáñez era de los pocos con los que siempre mantuvimos una cordial relación. Tanto por su carácter afable como por la ventaja que para él representaba ser un buen presidente. Aunque algunos vecinos de la localidad ferroviaria criticase su labor de los últimos tiempos, que desembocó en su adiós al Club, y que en estas páginas defendimos a ultranza.

Creo que la última vez que charlé "en directo" con Carlos fue en el transcurso de un Torneo Juvenil de Fútbol disputado en la localidad venteña. Entonces, a pesar de estar alejado del equipo de sus amores, no le importó colaborar desde la megafonía compaginando cambios e incidencias por el micro con la conversación distendida sobre temas, cómo no, futbolísticos. Esos mismos temas que siempre trató con la gente del balompié tanto en el Polideportivo Municipal de Venta de Baños como en La Balastera o Viñalta, en éste campo uno de los asiduos espectadores al amar como pocos el deporte de base.

Desde estas páginas que siempre entendieron y alabaron su trabajo nuestro mas sentido pésame a su esposa, Merche, y a su hijo Carlos-Javier. Y desear que

Carlos Manuel Ibáñez

Carlos Manuel Ibáñez, que nos ha dejado a los 46 años, pueda disfrutar desde el cielo del anhelado ascenso del C.D. Venta de Baños, algo que persiguió sin éxito en su última etapa al frente del Club. Sería el mejor homenaje que podría recibir de un equipo al que siempre se entregó en cuerpo y alma y al que, seguramente, hubiera vuelto algún día a "sacarse la espina" si el cáncer de estómago no hubiese acabado con su vida después de varios meses de enfermedad.

Esta mañana, en la Iglesia Parroquial de Santa Rosa de Lima, se celebró el funeral por su alma conduciéndose seguidamente el cadáver al cementerio de la localidad donde recibió cristiana sepultura. Descanse en paz el dirigente y, sobre todo, el amigo.

FUTBOL AMISTOSO

CERVERA 2, NAVAL DE REINOSA 5

Mino

El pasado domingo, dentro del programa de fiestas, se enfrentaron en La Bárcena en partido amistoso C.D. Cervera y Naval de Reinosa.

Tarde verdaderamente calurosa, como corresponde a la época del año, y bastante público buscando la sombra para animar a ambos conjuntos.

Ganó el equipo cántabro por 2-5 concluyendo el primer tiempo 2-2. Un partido en pleno rodaje con vistas a las próximas competiciones ligueras y donde se ha visto a una Naval más mentalizada que los locales, que se limitaron a hacer lo posible por evitar una goleada de escándalo. Sin embargo, a última hora se lo pusieron cuesta arriba a los reinosanos al gozar Agustín y su hermano Carlos de ocasiones clarísimas de gol que no supieron aprovechar. También es cierto que los jóvenes jugadores locales, al estar en fiestas, estuvieron hasta altas horas de la madrugada de discoteca y luego en el terreno de juego no respondieron como debía.

Hicieron el saque de honor las damas de las fiestas patronales que al final entregaron los trofeos donados por el Ayuntamiento. A la conclusión, los jugadores de ambos conjuntos merendaron en el Cámping Fuentes Carrionas.

BALONCESTO

- Plantilla de la URSS para el Torneo Ciudad de Palencia
- El Cajapalencia ya negocia con los jugadores

C. M. S.

Los días 2 y 3 de septiembre se celebrará el VII Trofeo Ciudad de Palencia de Baloncesto.

Después de publicar las plantillas de Maccabi, Limoges y Fórum hoy concluimos con la de la URSS. Una selección que, obviamente, cuenta con notables ausencias por la salida de sus primeras figuras a equipos europeos e incluso de la NBA, pero que sin duda representará la gran atracción de este deportivo fin de semana.

Estos son los jugadores que desplazará su entrenador Garastas:

-Sheheptala.- 1.93 de altura. Base. Jugador del Stroitel de Kiev.

-Milescenko.- 1.85. Base. Almata.

-Vetra.- 2.00. Base. Riga.

-Kuznecov.- 1.95. Escolta. Almata.

-Kosenko.- 1.95. Escolta. Stroitel de Kiev.

-Tihonenko.- 2.06. Alero. Almata.

-Jukonenko.- 2.00. Alero. Almata.

-Bedeznoi.- 2.00. Alero. TSKA.

-Goborov.- 2.12. Pivot. TSKA.

-Suharev.- 2.08. Pivot.Dinamo de Moscú.

-Godashir.- .2.06. Pivot. Dinamo de Moscú.

-Kulagin.- 2.12. Pivot. A.S.K.

Ignacio Mendiguchia

Definitivamente no saldrán a la venta abonos. Los precios de las localidades por jornada serán los siguientes:

-Silla de grada: 1.600
-Silla de fondo de grada: 1.400
-Silla de pista: 1.600
-Silla de fondo de pista: 1.400
-General: 1.200
-General, con carnet joven: 1.000
-Infantil: 700

ACTUALIDAD DEL CAJAPALENCIA

Algún lector se preguntará por qué nuestro periódico dedica más espacio al Cajapalencia que al Suheca Maristas cuando ambos militan en la misma categoría. La respuesta sin embargo es clara: diariamente contactamos con las dos entidades y mientras la morada informa puntualmente de todas y cada una de sus actividades la colegial se limita a contestar que no hay nada.

Una vez aclarado el tema, para evitar suspicacias y malos entendidos, nos referiremos de nuevo a los "cajeros". Y la actualidad de éstos se centra en las conversaciones que hoy pensaba mantener su vicepresidente, Pedro Pastor, con Ignacio Mendiguchía, Juanra y Gustavo de cara a su incorporación definitiva. Con el primero, procedente del Elosúa, la negociación se centrará en la economía, al contar con una jugosa oferta de La Bañeza, mientras al segundo se le tratará de convencer para que renueve. En cuanto al chaval Gustavo, de Aguilar, se desea saber de una vez por todas si está dispuesto a firmar. O lo que es lo mismo, que despeje a la voz de ya sus dudas para obrar en consecuencia.

Otro jugador con el que puede haber algún problemilla es con Antonio Velicia. El alero vallisoletano quiere continuar, pero está pendiente de un trabajo que, de salirle, quizás le impida entrenar asiduamente con sus compañeros.

Con el resto de jugadores, incluido Laurentino Escudero, se irá conversando poco a poco. Bien antes del martes, fecha elegida por Francis González para iniciar los entrenamientos, o en el transcurso de la próxima semana.

CICLISMO INFANTIL, EN DUEÑAS

RESULTADOS DEL TROFEO VIRGEN DE ONECHA

Resultados del III Trofeo de Ciclismo Infantil P.C. Virgen de Onecha celebrado el pasado martes en Dueñas:

INFANTILES

1º Francisco Blas Caballero (E. Venta de Baños)

2º José David Nieto (Escuela Manchón)

3º Isidoro Soto (Idem)

4º Javier Herrero (E.M. Cajasalamanca)

5º Jorge de los Mozos (Idem)

6º Félix Cuesta (E. Manchón)

7º José Antonio Masa (E.M. Cajasalamanca)

8º Luis A. Peláez (Escuela Manchón)

9º Mari Carmen Soto (Idem)

10ºJulián Ruiz (Virgen de Onecha)

ALEVINES

1º Gorka Masa (E.M. Cajasalamanca)

2º Roberto Santiago (E. Manchón)

3º José Pedro Peláez (Idem)

4º Miguel Calvo (Virgen de Onecha)

5º Roberto Amor (E.M. Cajasalamanca)

6º Javier Marco (Virgen de Onecha)

7º Isidoro Montero (E. Venta de Baños)

8º Daniel García (E. Manchón)

9º Raúl Criado (E.M. Cajasalamanca)

10ºDavid Gutiérrez (E. Manchón)

PRINCIPIANTES

1º David Santiago (E. Manchón)

2º Israel Piñera (Virgen de Onecha)

3º Juan F. Gómez (E.M. Cajasalamanca)

4º Angel Salvador (Idem)

5º Fernando Villota (E. Virgen de Onecha)

6º Amador Aparicio (E. Villamuriel)

7º Julio Díez (Virgen de Onecha)

8º Juan Palenzuela (Idem)

9º Germán Calvo (E.M. Cajasalamanca)

10ºIván Alonso (Idem)

POR ESCUELAS

1ª Escuela Manchón, 116 puntos

2ª Escuela Municipal Cajasalamanca, 106

3ª Escuela Virgen de Onecha, 70

4ª Escuela de Venta de Baños, 28

5ª Escuela de Villamuriel, 10

M.C.D.2022

Vuelta a Galicia

La penúltima etapa para el holandés Cordes

La Coruña, EFE

El holandés Tom Cordes, del equipo Superconfex, se impuso ayer en la penúltima etapa de la III Vuelta a Galicia, de 241 kilómetros, disputada entre la localidad orensana de Puebla de Trives y La Coruña, mientras Vicente Ridaura, del Seur, sigue encabezando la clasificación general.

Cordes invirtió un tiempo de 6 horas, 3 minutos y 19 segundos, tras escapárse en la pancarta que señalaba un kilómetro para la meta y sorprender a los hombres del Teka, que preparaban el terreno para su "sprinter" Malcolm Elliot.

El protagonista de la jornada fue el francés Joel Pelier, del BH, que se escapó en el kilómetro 33 y rodó más de 150 kilómetros en solitario hasta que, a falta de 50 kilómetros, fue alcanzado por el grueso del pelotón.

Clasificación de la etapa

1. Tom Cordes (Superconfex), 6h. 03.19.
2. Malcolm Elliot (Teka), m.t.
3. Manuel Jorge Domínguez (BH), m.t.
4. Casimiro Moreda (Clas), m.t.
5. Patrick Tolhoesk (Superconfex), m.t.

Clasificación general

1. Vicente Ridaura (Seur), 18 h. 11.38.
2. Federico Echave (BH), a 28.
3. Iñaki Gastón (Kelme), m.t.
4. Jokin Mújica (Paternina-Orbea), m.t.
5. Jon Unzaga (Seur), m.t.
6. Alvaro Pino (BH), a 33.
7. Miguel Indurain (Reynolds), m.t.
8. Enrique Aja (Teka), m.t.
9. Benny Van Brabrant (Lotus-Zahor), a 45.
10. Juan Martínez (Lotus-Zahor), a 46.

Petrovic fichó por el Porland

Washington, EFE

El jugador yugoslavo de baloncesto Drazen Petrovic, firmó ayer un contrato por cuatro años con los Portland Trail Blazers, anunció un portavoz de este equipo.

John Lashway, encargado de las relaciones con la prensa del conjunto estadounidense, confirmó a EFE que Petrovic "ha firmado un contrato multianual con nosotros y es ahora miembro de los Portland Trail Blazers".

Petrovic, que llegó en la noche del miércoles a Portland, presentó el pasado 28 de julio una demanda contra el Real Madrid en un tribunal del condado de Multnomah (Oregón) para anular el contrato de cuatro años que firmó con el equipo español, en el que ha jugado tan sólo una temporada.

«Sólo fueron caricias»

«Mágico» González, acusado de abusos deshonestos

«Mágico» González

El Puerto de Santa María (Cádiz), EFE

Fuentes judiciales han indicado ayer a EFE que la acusación que pesa sobre el jugador salvadoreño del Cádiz "Mágico" González es por un presunto delito de abusos deshonestos y no por violación como en principio se ha dicho en algunos medios informativos.

Las mismas fuentes indicaron que no hay por el momento ninguna orden de detención contra el jugador, ya que el Juzgado número 2 de los de Instrucción del Puerto de Santa María (Cádiz) lo que ha hecho ha sido remitir un exhorto al juzgado de Cádiz para que se tome declaración al futbolista en torno al sumario instruido.

La acusación parte de una denuncia presentada contra "Mágico" González por una joven portuense, cuya identidad corresponde a las iniciales C.C.C., quien declaró haber conocido al futbolista cuando éste iba en unión de un amigo y ella se encontraba acompañada, a su vez, por otra amiga suya.

Los cuatro tomaron algunas copas en distintos establecimientos públicos portuenses, después de lo cual se trasladaron todos a un apartamento de la urricada de Voldelagrana, donde el jugador habría intentado abusar de ella contra su voluntad.

Aunque una cadena de radio informó sobre estos hechos y aseguró que el jugador podría ser detenido en las próximas horas por un delito de violación, las fuentes judiciales consultadas por EFE indicaron que la acusación es de abusos deshonestos y que no se ha dictado, al menos de momento, orden de detención contra González.

"MAGICO": "TUVIMOS SOLO CARICIAS AMOROSAS"

Cádiz, EFE

El jugador del Cádiz C.F., Jorge "Mágico" González, ha dicho en rueda de prensa que "es verdad que tuvimos caricias amorosas (besos) pero nunca hubo acto sexual, todo sucedió de mutuo acuerdo".

"Mágico" añadió que "lo que ha sucedido es normal entre amigos, después de estar en una discoteca, tomarse unas copas y regresar a casa. Se llegó a un punto en el que ella se puso nerviosa, se marchó y no pasó nada más".

El jugador afirmó que "sí hubo cierta resistencia por parte de ella, pero no violencia. Se sintió mal, llamó a su amiga y se marchó. Salimos a buscarla pero no las encontramos".

Según la denuncia, la joven declaró haber conocido en el Puerto al futbolista cuando éste iba en unión de un amigo y ella se encontraba acompañada por una amiga.

Campeonatos europeos de natación

Nuevos récords nacionales de 200 m. espalda y de 400 m.

Juan Antonio Lladós
Enviado especial

Bonn, EFE

El italiano Lambreti (100 metros libre) y la alemana oriental Anke Moehring 400 metros libre) consiguieron rebajar ayer los récords de Europa de sus respectivas distancias, al igual que el español Martín López-Zubero (200 metros espalda), en la tercera jornada de finales de los Campeonatos de Europa de Natación, que se disputan en la piscina Romerbad, de Bonn.

Giorgio Lamberti, flamante plusmarquista mundial de los 200 metros libre, el primero que tiene Italia en toda su historia, se adjudicó la medalla de oro en el hectómetro del estilo libre y, además, rebajó la mejor marca europea que poseía el francés Stephen Caron.

El nadador francés consiguió en los pàsados europeos de Estrasburgo un registro de 49:35, mientras Lamberti cubrió ayer los cien metros en 49:24, aunque a casi un segundo del tope mundial del estadounidense Matt Biondi, que tiene en su poder nueve de las diez mejores plusmarcas mundiales de todos los tiempos en esta distancia.

La segunda plusmarca continental de la jornada corrió a cargo de la germana oriental Anke Moehring, que, de esta forma, desbancó del cetro europeo a su compatriota Heike Friedrich.

Moehring nadó la distancia en 4:05.84, tan sólo diez centésimas de segundo por debajo del récord europeo de su compatriota (4:05.94), pero aún lejos del excelente crono logrado por la joven revelación estadounidense de los pasados Juegos Olímpicos de Seúl, Janet Evans, que posee un crono en la disciplina de 4:03,85.

Natalia Pulido fue la representante española de la distancia en la final de consolación, a la que accedió con el undécimo mejor tiempo (4:21.40), nuevo récord de España de la categoría. Por la tarde salió dispuesta nuevamente su plusmarca nacional pero no pudo ser. La nadadora de Las Palmas fue sexta en la final con un tiempo de 4:22.71.

Pero no fue la única representante española que logró rebajar un récord nacional. Si ella lo consiguió por la mañana, en las finales de la tarde fue Martín López-Zubero, que accedió a la final A con el octavo mejor tiempo, quien nadó el doble hectómetro de espalda en 2:02.31, por los 2:02.90 que el mismo tenía desde los nacionales de verano en Benidorm.

Aunque por los pelos, el pequeño de los Zubero, que tiene por entrenador a su hermano David, ganador de la medalla de bronce de 100 mariposa en los Juegos Olímpicos de Moscú 80, logró el pase a la final y logró una muy meritoria quinta plaza final en la prueba.

La victoria fue para otro italiano, en esta ocasión Stefano Battistelli, quien superó por sólo seis centésimas de segundo (1:59.94) al soviético Vladimir Selkov (2:00.02).

El récord mundial del soviético Igor Polianski (1:58.14) tampoco peligró en esta prueba, en la que no parece haber todavía nadie preparado para suplir al soviético al frente de la tabla de plusmarquistas mundiales. Polianski posee cuatro de las diez mejores marcas del mundo de la distancia de todos los tiempos.

Cándida Melwani fue la tercera representante española que tenía algo que hacer en las finales de la tarde. La nadadora canaria se clasificó para la final de consolidación de 100 espalda y su objetivo era lograr rebajar el tope nacional que ella misma ostenta. No lo consiguió, pero tuvo actuación destacada.

Con todo, la actuación que están teniendo los representantes de la natación española en estos Campeonatos de Europa es muy meritoria y demuestra que, por una vez en mucho tiempo, se está trabajando por el buen camino, aunque es evidente que todavía queda mucho.

Kristin Otto, la reina de los Juegos Olímpicos de Seúl, fue la vencedora de la prueba con un tiempo de 1:01.86.

El combinado de Alemania Oriental volvió a adjudicarse el triunfo en la prueba de relevos 4X100 libre femenino, en la que dominó prácticamente desde el principio, con 3:42.46.

La segunda plaza fue para el equipo de Holanda (3:43.66) y la tercera para las representantes de Alemania Federal (3:46.15).

Las emisoras de radio contra la LFP

Madrid, EFE

La Asociación Española de la Radiodifusión Privada (AERP) ha mostrado su "absoluto rechazo" al concurso organizado por la Liga de Fútbol Profesional (LFP) para la concesión de los derechos de transmisión radiofónica de los partidos de fútbol de Primera y Segunda División.

Altos directivos de la Asociación de la Radiodifusión privada se reunieron esta mañana con el Jefe de Programas de Radio Nacional (RNE), que acudió en representación del director de la cadena, y han acordado convocar una junta directiva para el próximo 23 de agosto, a la que acudirá también un representante de la radio pública, para fijar una postura al respecto.

Hace una semana las grandes cadenas de radio asociadas en la AERP y la propia RNE subrayaron que no admitirían pagar por la transmisión de los partidos, lo que consideran que es un derecho a la información.

En una nota remitida a EFE la AERP señala que sin perjuicio de lo que se acuerde en Junta Directiva, los reunidos esta mañana "manifiestan su absoluto rechazo a la restricción de la libertad de información que supone la imposición de derechos económicos sobre la información de partidos de fútbol".

Las crónicas radiofónicas prosigue la nota, a diferencia de las transmisiones televisivas, no implican apropiación de imágenes alguna, sino construcción y elaboración de un relato por parte de los profesionales del medio".

M.C.D.2022

La Consejería de Economía convoca ayudas a la urbanización de suelo industrial

VALLADOLID (ICAL).-

La Consejería de Economía y Hacienda de la Junta ha convocado un concurso de subvenciones para la ejecución de proyectos del suelo industrial según una Orden publicada en el Boletín Oficial de Castilla y León el 10 de agosto. Con estas ayudas se pretende impulsar en el ámbito industrial de la Comunidad la actuación de las empresas de gestión urbanística, de forma que se satisfaga la demanda de este tipo de suelo en adecuadas condiciones técnicas y económicas.

Podrán ser beneficiarios las empresas propietarias del suelo donde se efectúen los proyectos. Para poder acogerse a esta disposición, los proyectos de urbanismo deberán contar con la aprobación definitiva del Ayuntamiento del Municipio donde se realice y no deberán haber dado comienzo las obras antes de la presentación de la solicitud. Podrán iniciarse una vez solicitada la subvención, con anterioridad a la resolución que recaiga siempre que se aporte el documento en el que conste que las mismas no habían sido comenzadas en la fecha de solicitud.

La ayuda consistirá en una subvención a fondo perdido sobre el coste efectivo de contrata de las obras de urbanización de hasta el veinticinco por ciento.

Podrán incluirse como subvencionable los honorarios facultativos correspondientes al planteamiento urbanístico, ingeniería de proyecto y dirección facultativa de los trabajos inherentes a las obras objeto de ayuda. En ningún caso será subvencionable el IVA.

La solicitud se presentará en el Servicio Territorial de Economía de la provincia donde se haya de realizar el proyecto y deberá contener la siguiente documentación: solicitud dirigida al consejero de Economía y Hacienda, ejemplar completo del Proyecto de Urbanización que haya sido aprobado por el Ayuntamiento, certificado de aprobación del Ayuntamiento, memoria del estudio de viabilidad económica y financiera del proyecto, escritura de propiedad de los terrenos objeto del proyecto de urbanización, justificación del cumplimiento de las obligaciones fiscales y de Seguridad Social, balance y cuenta de resultados correspondiente a la última declaración del Impuesto de Sociedades y escritura de constitución de la sociedad inscrita en el Registro Mercantil. El plazo de presentación de las solicitudes finalizará el 30 de septiembre del presente año.

La resolución corresponderá al consejero de Economía y Hacienda, a propuesta del Comité de Inversiones Públicas, con fiscalización y contratación del gasto por la totalidad de la subvención concedida.

Las solicitudes de cobro de subvención se presentarán en el Servicio Territorial de Economía de la provincia donde se realice el proyecto y se deberá presentar la siguiente documentación: solicitud de cobro, contrato de obras, certificación emitida por el director facultativo de las obras, justificación del cumplimento de las obligaciones fiscales y de Seguridad Social y licencia municipal de obras.

Las subvenciones serán incompatibles con cualquier otra de la misma naturaleza concedidas o gestionadas por la Consejería de Economía y Hacienda para el mismo proyecto.

Según un estudio de la OMS

Cerca de 26.000 personas, afectadas de baja visión en Castilla y León

ZAMORA (ICAL).-

En Castilla y León existen cerca de veintiséis mil personas que padecen baja visión, según la Organización Mundial de la Salud. De éstas, sólo una mínima parte reúnen las deficiencias mínimas que exige la ONCE y están, por tanto, afiliadas a la Organización y con derecho a ser atendidas en sus Centros de Rehabilitación Visual. El resto, al no existir otros lugares donde tratar esta nueva especialización, están completamente abandonados.

Los datos recogidos por la OMS indican que en España hay cuatrocientas mil personas afectadas por la baja visión, obligadas a recurrir a la compra de lupas o a colocarse unas gafas encima de otras para poder leer, no obteniendo buenos resultados la mayoría de las veces. También se indica que el uno por cien de la población en los países desarrollados sufren problemas de baja visión. Se trata de personas que no ven bien con ayudas ópticas convencionales (gafas o lentes de contacto) y que además se ha descartado cualquier tratamiento médico u operación por no ser efectivo.

Castilla y León no está entre las más afectadas por problemas de baja visión. Andalucía es la Comunidad española más afectada, le siguen Cataluña, Madrid, Galicia y País Vasco.

En España, el Colegio Nacional de Opticos ha organizado un curso sobre baja visión que se desarrolla de forma itinerante por varias ciudades. El curso, a cargo de Angel Barañano, óptico del Centro de Rehabilitación Visual de la ONCE (CERVO), está dirigido a ópticos colegiados con la finalidad de que tomen conciencia de esta nueva especialidad, se familiaricen con su naturaleza, causas, incidencias y ayudas especiales.

Según Barañano, "las personas con baja visión, ahora incapacitadas para realizar trabajos o tareas cotidianas en casa, podrían tener acceso a la lectura y escritura, aplicándoles una serie de ayudas técnicas como telemicroscopios o lentes especiales.

Se resolvieron 869 casos

Durante 1988 se presentaron más de mil denuncias de los consumidores

VALLADOLID (ICAL).-

El Servicio de Inspección y Consumo de la Junta de Castilla y León recibió durante 1988 mil cuarenta y ocho denuncias referidas a infracciones en productos y servicios a los consumidores. De todas las denuncias, ochocientos sesenta y nueve fueron resueltas antes de finalizar 1988 y el resto se han solucionado a lo largo de este año.

Trescientas noventa y tres quejas se presentaron de forma personal; cuatrocientas setenta y cinco, por escrito; cincuenta y siete, por teléfono, y veintiséis fueron presentadas de forma anónima. Por provincias, Valladolid fue la que más denuncias presentó con doscientos ochenta y nueve casos, seguida de Salamanca, con ciento setenta y seis, y Segovia, con ciento cuarenta y ocho. En cuarto lugar se sitúa Burgos con ciento cinco casos, y en quinto, León con noventa y siete. Los últimos lugares están ocupados por Avila, PALENCIA, Soria y Zamora con setenta y nueve, sesenta y uno, cincuenta y tres y cuarenta casos, respectivamente.

El sector de servicios es el más denunciado ya que se presentaron setecientas cuarenta quejas referidas a este sector. Dentro del mismo, los talleres de reparación de automóviles fueron los servicios que tuvieron los clientes más descontentos con doscientos cincuenta y cinco quejas, seguido de los talleres de reparación de electrodomésticos con ochenta casos. Las denuncias sobre este sector se refieren a deficiente prestación del servicio y a irregularidades en las facturas.

Los llamados productos industriales (lo que no son alimentos) fueron denunciados en doscientas veintiún ocasiones. El primer lugar lo ocupan los artículos textiles, que recibieron cuarenta y nueve quejas. El segundo lugar lo ocupa la venta de automóviles, con treinta y una y la de muebles, con veintinueve denuncias. Las denuncias, al igual que en los servicios, se referían a deficiencias en las facturas y las formas de pago, además de la falta de marcado de precio y la publicidad engañosa.

Por último, los alimentos fueron denunciados en ochenta y siete ocasiones y los consumidores protestaron principalmente por fraudes en la calidad y el peso. Los productos cárnicos y el pan fueron los que más quejas recibieron.

El veintisiete por ciento de los casos se resolvieron de mutuo acuerdo entre el comerciante y el cliente. En el diecinueve por ciento de las ocasiones se hizo necesario abrir un expediente al haberse comprobado una infracción y no haber acuerdo entre las dos partes. El treinta y seis por ciento de los casos tuvieron que archivarse al haberse investigado y no haber encontrado motivo de denuncia o por no haber legislación sobre el asunto. Sólo el uno por ciento de las denuncias fueron retiradas por los interesados antes de investigarse y en el quince por ciento restante la Junta tuvo que inhibirse en favor de otras comunidades autónomas por referirse a productos fabricados por industrias de otros lugares.

EL MESON O,PAZO

Comunica a su clientela que tiene cerrado su establecimiento hasta el día 15 de Septiembre.

«Antibióticos» cierra sus naves de producción para aliviar la contaminación del Bernesga

LEON (ICAL).-

La factoría de "Antibióticos S. A.", uno de los cinco laboratorios más importantes de Europa en producción de penicilinas, ha cerrado temporalmente sus instalaciones fabriles debido a los elevados índices de contaminación que sus vertidos generan en el río Bernesga, en un tramo de aproximadamente doce kilómetros aguas abajo de la capital. La paralización de la fábrica responde a un acuerdo entre los directivos de la factoría y los municipios ribereños, con el objeto de aliviar la contaminación durante los meses de estiaje, después de que los vecinos de trece localidades, afectadas por los malos olores y riesgos sanitarios ocasionados por las aguas residuales, protagonizaran manifestaciones y protestas durante el pasado mes de julio.

La fábrica ha cerrado todas sus secciones de producción hasta primeros de septiembre (un periodo ligeramente inferior al pactado con los Ayuntamientos de la zona), en un momento en el que permanecen de vacaciones el cincuenta por ciento de la plantilla, mientras otros cuatrocientos trabajadores realizan tareas de mantenimiento y reparación de instalaciones.

Según la Diputación Provincial de León, los vertidos de Antibióticos representan el 51 por 100 de los que recibe el río Bernesga durante el invierno, y cerca del 75 por 100, en los meses de verano. El resto es responsabilidad de otras grandes empresas, como la azucarera Santa Elvira, del grupo Ebro; Elosúa, y varias industrias lácteas, todo ello agravado por las aguas residuales urbanas que vierte la capital de la provincia.

La empresa ha reiterado que en próximos meses comenzará la construcción de una gran estación depuradora, proyecto que supondrá una inversión superior a los dos mil millones de pesetas, como solución definitiva a los problemas actuales (el Ayuntamiento de León y el resto de las industrias tendrán que construir, sin embargo, sus propias instalaciones de tratamiento de aguas residuales).

No obstante, los pueblos ribereños exigen, además de la paralización temporal de la fábrica, una serie de medidas urgentes, como es el dragado del cauce del río -cuyo coste se valora en menos de dos millones de pesetas-, la construcción de grandes pozos para riego y abastecimiento provisional de agua a las poblaciones, así como la aceleración de las obras de las futuras estaciones depuradoras. En caso de que no se lleven a cabo sus peticiones, los vecinos amenazan con endurecer las movilizaciones (en una de ellas el propio director de Antibióticos fue retenido durante varias horas, en el Ayuntamiento de Vega de Infanzones, por varios centenares de vecinos que amenazaron con tirarle al río en represalia por los vertidos).

Según la empresa, no es la primera vez que la factoría leonesa cierra sus naves de producción durante el verano, aunque la suspensión no se realiza todos los años y en éste no estaba programado dentro de las previsiones de Antibióticos.

M.C.D.2022

VERANO-89

- *Diez mil visitantes diarios en el Parque de atracciones de Madrid*
- *Dos princesas, jordana y japonesa, en Andalucía*
- *Certamen «Tierra de Pinares» de dulzaina y tamboril*

MADRID. EFE.

Unas diez mil personas los días laborables y veinte mil los festivos acuden durante el verano al parque de Atracciones de Madrid, informaron a Efe fuentes de este lugar de recreo, donde se han instalado recientemente siete atracciones más, se han remodelado algunos circuitos y ampliado el horario de visita

Entre las atracciones con mayor afluencia de público están "Pasaje del Terror", donde veinte actores ataviados y maquillados que representan a personajes de genero del terror siembran el pánico; las nuevas atracciones de las "sillas voladoras", "Red barón", "Aladino", "Condor", "Caballos del Oeste" y "Circuito aventur".

Otro atractivo del Parque es el programa de conciertos del Auditorio, que cuenta con nuevas actuaciones en la calle a cargo de bandas de música, grupos y ballets. Por la noche, un "show" de rayos laser y dos haces luminosos orientados al cielo, con un radio de visión de más de treinta Kilómetros, animan a los noctámbulos madrileños.

El Parque de Atracciones de Madrid, que tiene previsto abrir nuevos circuitos hasta 1992, está a la cabeza de los complejos de este tipo que existen en Europa, según directivos del Parque.

48 "CANTAORES", EN EL CONCURSO DE CANTE DE LAS MINAS EN LA UNION

La Unión (Murcia).– Cuarenta y ocho "cantaores" se participarán en el concurso convocado por los organizadores del Festival Nacional del Cante de las Minas, que se celebra esta semana en la localidad murciana de La Unión.

El jurado lleva a cabo una selección entre los "cantaores" y los elegidos optan a partir de anoche, a los primeros premios, que en el caso del cante por mineras, el más prestigioso en este festival, está dotado con 250.000 pesetas y la "lámpara minera".

De forma paralela en las sesiones del Festival se celebra también el concurso de guitarra, al que se han presentado 10 guitarristas, y que está dotado con 200.000 pesetas y el "bordón minero".

JOSE CARRERAS Y NURIA ESPERT EN LA PANTALLA GIGANTE

Santander.– La actuación este próximo sábado en la Plaza Porticada de Santander del tenor José Carreras y la actriz Nuria Espert podrá ser seguida en directo por los aficionados al "bel canto" y a la declamación a través de una pantalla de video gigante que se instalará en la Plaza de Pombo, a quinientos metros de la sede del Festival Internacional.

Se trata de la primera vez que se hace una instalación de estas características en Santander, con una pantalla de 8 metros de alto por 12 de largo. La actuación de carreras y la Espert en la Plaza Porticada será retransmitida en directo por un equipo de tres cámaras, que llevarán las imágenes simultáneas a la pantalla gigante.

UNA LOGROÑESA DE 18 AÑOS, "VENDIMIADORA MAYOR 1989"

Logroño.– Magdalena Pérez López, es logroñesa, tiene 18 años, y ha sido elegida, entre quince candidatas, "Vendimiadora Mayor 1989" de las Fiestas de San Mateo, patrón de la capital riojana.

A Magadalena, que se presentó al título por iniciativa propia, legusta la lectura y la papiroflexia y considera que "ser la representante de la mujer riojana durante la XXXIII Fiesta de la Vendimia debe ser la meta máxima de cualquier chica de la región".

CERTAMEN "TIERRA DE PINARES": 19 DULZAINEROS Y TAMBORILEROS

Aldeamayor de San Martín (Valladolid).– Diecinueve dulzaineros y tamborileros de toda España se darán cita hoy en el certamen anual "Tierra de Pinares", que se celebra desde hace tres años en Aldeamayor de San Martín (Valladolid).

Los participantes, que proceden de Valencia, Madrid, León, PALENCIA, Villanueva (Valladolid) y Aldeamayor de San Martín, pretenden mantener vivos los ritmos tradicionales transmitidos por instrumentos tan simples como la dulzaina y el tamboril.

LA HIJA DE HUSSEIN DE JORDANIA, EN LA ESCUELA ANDALUZA DE ARTE ECUESTRE

Jerez de la Frontera (Cádiz).– La princesa Zein al Hussein, Hija del rey Hussein de Jordania, estuvo ayer en la Escuela Andaluza de Arte Ecuestre de Jerez de la Frontera.

Zein al Hussein, que está visitando diferentes ciudades andaluzas, asistió en Jerez al espectáculo de alta doma "Como bailan los caballos andaluces", dirigido por Alvaro Domecq.

La primera jordana ha pasado unos días en Sevilla, donde subió a la Giralda, fue recibida por el alcalde en los Reales Alcázares, paseó en un típico coche de caballos, asistió a una corrida en la Real Maestranza donde le brindaron un toro.

UNA HIJA DEL EMPERADOR DEL JAPON VERANEA EN MOTRIL CON LOS REYES DE BELGICA

Motril (Granada).– La princesa Nori, hija menor de los emperadores de Japón, Akihito y Michiko, llegó hoy a Motril, donde pasará unos días de vacaciones invitada por los reyes de Bélgica, Balduino y Fabiola.

Los soberanos belgas veranean desde hace varios años en la finca de su propiedad "Austrida" de esta localidad granadina.

INSALUD

CONCURSOS Y SUBASTAS

SUBASTA CON ADMISION PREVIA 50/89

OBRAS DE CONSTRUCCION DEL CENTRO DE SALUD EN EL BARRIO "ERAS DEL BOSQUE EN PALENCIA

Presupuesto: CIENTO SESENTA Y NUEVE MILLONES NOVECIENTAS TRECE MIL NOVECIENTAS DIECINUEVE PESETAS. (169.913.919-pesetas).

Garantía provisional: 2 por 100.

Plazo de ejecución: QUINCE MESES.

Los pliegos de condiciones y demás documentación: en la Dirección General del INSALUD.-Gerencia de Obras, Intalaciones y Suministros.- Servicio Adjunto.- C./ Alcalá, 56. 28014 - MADRID, hasta el día 7 de septiembre de 1989.

Lugar de presentación de las proposiciones y plazo: Registro General de la sede central del INSALUD, en el domicilio indicado, hasta el día 11 de septiembre de 1989.

Fecha de apertura de plicas: El día 20 de septiembre de 1989, a las diez horas treinta minutos, en la sede central del INSALUD, en el domicilio indicado.

Publicado en el B.O. del E. núm. 195 de 16.08.89.

Palencia, 16 de agosto de 1989

EL DIRECTOR PROVINCIAL

Fdo.: Pedro Azaola Rodríguez-Espina

MINISTERIO DE SANIDAD Y CONSUMO

SECRETARIA GENERAL DE ASISTENCIA SANITARIA

Acuerdo entre el Ministerio y los sindicatos de Prisiones

Se crean comisiones de seguridad

MADRID. EFE.

La Administración y los sindicatos de prisiones CSIF, CC. OO. y UGT han llegado a un acuerdo por el que se creará una comisión de seguridad general y comisiones de seguridad en cada centro penitenciario, según anunció a última hora de la tarde el ministro de Justicia, Enrique Múgica.

Estas comisiones elaborarán conjuntamente con el Gobierno Civil que corresponda planes de seguridad para cada centro y estarán integradas por el coordinador general de la Dirección General, los funcionarios encargados de este ámbito y los representantes sindicales, indicó el titular del departamento.

Las medidas de seguridad acordadas se centran en las relativas a la seguridad personal, como la autoprotección, la formación y el reciclaje, y sobre seguridad dinámica, pasiva e infraestructura de los recintos penitenciarios, cuyos proyectos deberán estar redactados en diciembre del 89 y su ejecución finalizada en junio del 90.

Respecto a las condiciones laborales, el ministro de Justicia señaló que se ha acordado abrir en la primera semana de septiembre una negociación en que se estudiará la revisión de horarios y turnos, jubilación, pensiones, seguriodad e higiene en el trabajo.

El aspecto más conflictivo de toda la negociación, que mantuvo bloqueada la reunión durante todo el día, ha sido solucionado con el compromiso de crear una comisión para el estudio de la progresiva homologación con los demás cuerpos de la Administración General en materia de promoción profesional.

Múgica declaró que la reunión con los sindicatos había sido convocada por ambas partes para formular de forma conjunta las medidas de seguridad y añadió que los sindicatos propusieron una negociación sobre aspectos profesionales que no estaba prevista.

Murcia

Un centenar de presos no cenaron en protesta contra los atentados de ETA

MURCIA. EFE.

Alrededor de cien reclusos de la prisión provincial de Murcia se negaron a cenar anoche "en protesta por los últimos atentados de ETA", informaron fuentes del centro penitenciario.

El centenar de manifestantes se encontraba compuesto por unos setenta presos y una treintena de reclusas, que apoyaron la medida iniciada por sus compañeros.

En la prisión de Murcia existen seis etarras que, al parecer, actuaron con toda normalidad ante la manifestación contraria del centenar de presos al terrorismo de ETA.

Las fuentes informantes señalaron a Efe que la actitud de protestas fue secundada por población reclusa alojada en diferentes módulos de la prisión murciana.

Aumentaron los delitos contra la libertad y seguridad, el año pasado

MADRID. EFE.

El número de los delitos contra la libertad y la seguridad se incrementó durante el año pasado en un 24 por ciento respecto a 1987 según un informe de la Guardia Civil al que ha tenido acceso Efe.

El abandono de niños, las detenciones ilegales y las amenazas son el tipo de delitos contra la libertad y la seguridad denunciados a la Guardia Civil el pasado año fue de 7.548 lo que significa que este tipo de delitos se duplicaron desde 1986 hasta el año pasado.

Del total de los delitos que se denunciaron a la Guardia Civil se esclarecieron 5.230, casi el setenta por ciento, y se efectuaron 1.495 detenciones, lo que supone un incremento del 24 por ciento respecto a 1987.

Según señala el informe, dentro de estos delitos los más frecuentes son el de abandono de familia –en 1988 se denunciaron 1578, doscientos más que en el año anterior– y las amenazas, 4.400 el año pasado.

Respecto al abandono de niños, la Guardia Civil recibió 47 denuncias el año pasado, mientras que en 1987 recibió 31, lo que significa un incremento de más del 48 por ciento.

El informe refleja 79 detenciones ilegales, 368 allanamientos de morada, 544 las coacciones y 56 las sustracciones de menores que fueron registradas por la Guardia Civil.

M.C.D.2022

«Flexibilidad en la jubilación»

Planes para la juventud y tercera edad

Hacia la descentralización del INSERSO

Matilde Fernández

MAHON (MENORCA)
EFE.

La ministra de Asuntos Sociales, Matilde Fernández, dijo ayer a Efe que su departamento está preparando "dos grandes planes integrales, uno para la juventud y el gerontológico-geriátrico para las personas mayores".

Matilde Fernández, que se encuentra de vacaciones en Menorca, señaló que "es necesario pensar seriamente en la flexibilización de la jubilación de todos los españoles, teniendo en cuenta el envejecimiento de la población y los niveles de paro".

El plan gerontológico contemplará, según explicó la ministra, la participación del Ministerio de Trabajo y el de sanidad. El primero lo hará en cuestiones como la jubilación y el sistema de pensiones.

"La intervención del Ministerio de sanidad –añadió– se dirigirá en programas específicos, prevención y detección de enfermedades seniles, tratamientos médicos naturalistas, termalismo y vacaciones para la tercera edad".

También se pondrá en marcha un "Instituto que reflexione sobre el envejecimiento y promueva actuaciones. Por ejemplo, –dijo Fernández–, los criterios de jubilación se modificarán y en la próxima década se podría impulsar el trabajo a media jornada, con tratamiento fiscales distintos".

La integración de los jóvenes al mundo laboral, política de igualdad entre ambos sexos, participación de las organizaciones juveniles, apertura hacia Europa y acciones sociales serán las cinco líneas que dirigirán la actividad del Plan Integral de la Juventud.

"Tenemos proyectadas 200 actuaciones –dijo la ministra–, algunas de difícil realización como la vivienda. Los jóvenes españoles tardan en emanciparse porque carecen de viviendas propias o recursos suficientes para adquirirlas".

Matilde Fernández calificó de "experiencia fabulosa" su gestión al frente de su departamento "hemos creado un ministerio que no existía, impulsando, actividades y actuaciones en múltiples campos para una gestión mucho más ágil y sencilla".

"El ministerio –añadió– nació con muchas etiquetas, que hoy se van eliminando. Las primeras impresiones fueron que nacía sin contenidos. pero dejénme continuar y acabar, y ya nos dirán si lo tiene o no".

La ministro aunque se mostró "satisfecha" de lo realizado, dijo que todavía "nos queda mucho por hacer" y señaló como principales objetivos de su departamento a medio y largo plazo "impulsar una política de igualdad de oportunidades, crear una red de servicios sociales para los ciudadanos más necesitados y construir una sociedad española más participativa".

El gran reto que se le presenta ahora a Matilde Fernández es "impulsar una política de pacto, negociación, concertación con las comunidades autónomas, diputaciones y ayuntamientos, porque las competencias están repartidas en los tres grandes niveles de la Administración".

Para conseguir la descentralización del INSERSO, la ministra tiene previsto la creación de delegaciones en la autonomías, actuación que contará con un presupuesto de 134.000 millones de pesetas.

"Todas las comunidades, ya sean gobernadas por conservadores o por progresistas, han impulsado actuaciones en materia de servicios sociales, permitiendo la mejora y ampliación de la primitiva ley de servicios sociales".

Hasta el momento son seis las comunidades que tienen competencias en asuntos sociales "el resto dependen de una decisión general de ampliación de los techos competenciales y se adoptará a través del Ministerio de Administraciones Públicas".

Los pactos con las comunidades, apuntó Matilde Fernández "prevén la creación de redes de información, alojamientos alternativos para marginados y personas con escasos recursos así como equipos de profesionales que atienden estos casos".

Matilde Fernández afirmó que la política prioritaria que impulsa al Gobierno "es la creación de empleo, porque ello significa mayor riqueza. España es el país de Europa en el que menos personas trabajan, donde el número de mujeres trabajadoras es menor, con una diferencia del 10 por ciento".

Todos los sábados
PAGINAS ESPECIALES DE
EL CAMPO

Según la Policía Municipal

Los cohetes de San Sebastián contenían metralla

SAN SEBASTIAN
EFE.

La Policía Municipal de San Sebastián ha recogido restos de cohetes con metralla en las cercanías del Boulevard de la ciudad, donde se registraron los incidentes ocurridos el pasado lunes tras la celebración de La Salve.

Según publica "El Diario Vasco", la Guardia Municipal donostiarra elaborando un informe solicitado por el alcalde de la ciudad, Xabier Albístur, en el que se señala que los agentes encontraron cohetes ya explotados con trozos de metal en las inmediaciones del lugar donde se produjeron los incidentes, en los que hubo más de un centenar de heridos, tres de ellos con "proyectiles metálicos" en su cuerpo.

El jefe de la Guardia Municipal de San Sebastián, Gotzon Santamaría, no quiso pronunciarse sobre este extreno, aunque dijo a Efe que "se están recogiendo declaraciones de testigos presenciales para aclarar lo sucedido".

Santamaría aseguró que "el informe que realiza el laboratorio de Balística, con los trozos de plomo extraídos a los heridos será determinante, porque demostrará si procedían de armas de fuego o no".

"Además de los cohetes, se me ocurre la posibilidad de que los trozos de plomo fueran lanzados con tiragomas a corta distancia" agregó el jefe de la Policía Municipal de San Sebastián.

Este informe será remitido al Juzgado de Innstrucción número dos de San Sebastián, cuyo titular, Santiago Pedraz, baraja tres hipótesis sobre el origen de los "proyectiles metálicos" que hirieron a los tres jóvenes.

Una de ellas es considerada por el juez como "poco probable" presupone que fueron balas, aunque éstas dejan un "tatuaje" en la piel que no fue apreciado en los jóvenes heridos; otra apunta a que fueron postas, pero tanto la Policía Nacional como la Ertzaintza tiene prohibida la utilización de esta munición.

La tercera hipótesis, coincidente con el hallazgo de la Guardia Municipal, señala que los tres jóvenes pudieron haber sido heridos por cohetes lanzados de forma rasante por los manifestantes.

El juez instructor del caso tomará hoy declaración a los amigos que acompañaban al herido de mayor gravedad, Jesús María González Ezama, así como a efectivos de la Policía Nacional y Autónoma que intervinieron en los incidentes, al tiempo que ha solicitado a ambos cuerpos informes detallados sobre el material antidisturbios que utilizaron.

Ayer prestaron declaración algunos de los heridos, entre ellos Jesús María González y el propio alcalde de san Sebastián, aunque sus declaraciones no han trascendido.

Dos de los seis heridos que permanecían ingresados en diferentes centros hospitalarios de San Sebastián han sido dados de alta, mientras que los otros cuatro evolucionan favorablemente.

El periodismo, profesión peligrosa

MADRID. EFE.

El periodismo se encuentra entre las profesiones más peligrosas y con mayor riesgo para la salud, según un informe del gabinete de salud laboral de CC. OO.

Respecto a la seguridad de las condiciones de trabajo de los periodistas, destaca los riesgos derivados de la cobertura de reportajes de grandes catástrofes, corresponsales de guerra y encargados de cubrir grandes manifestaciones.

Otro factor de riesgo importante es la tortura, secuestro, encarcelamiento y otras formas de violencia que sufren "numerosos" profesionales del periodismo.

Los factores de riesgo para la salud radican en los horarios irregulares, trabajo nocturno, régimen alimentario anárquico, temor a perder la primicia informativa y su verificación, trabajo ante pantallas de ordenador, "y un largo elenco, que hace que los periodistas tengan una tasa de enfermedades cardiovasculares superior a otras profesiones".

Según el estudio, tensión, insomnio, estados de ansiedad y depresiones nerviosas son las enfermedades más frecuentes entre estos profesionales, "lo que le convierte en la profesión más estresante, 40 por ciento, conjuntamente con los docentes, sindicalistas y artistas del teatro, 45 por ciento".

Respecto al trabajo en pantalla de visualización, CC. OO. ha realizado diversos estudios que ponen de manifiesto una amplia sintomatología consistente en fatiga visual, dolores de cuello, nuca y espalda así como alteraciones nerviosas.

CC. OO. distribuyó una encuesta entre 875 personas de las que contestaron 740 y en las que destacaban que un 54 por ciento manifestaban irritación ocular y lagrimeo, el 39 por ciento dolor de nuca y espalda, un 40 por ciento dolor de cabeza frecuente y un 42 por ciento fatiga mental.

M.C.D.2022

Toreando al natural

«Joselito» corneado de gravedad en la feria de Málaga

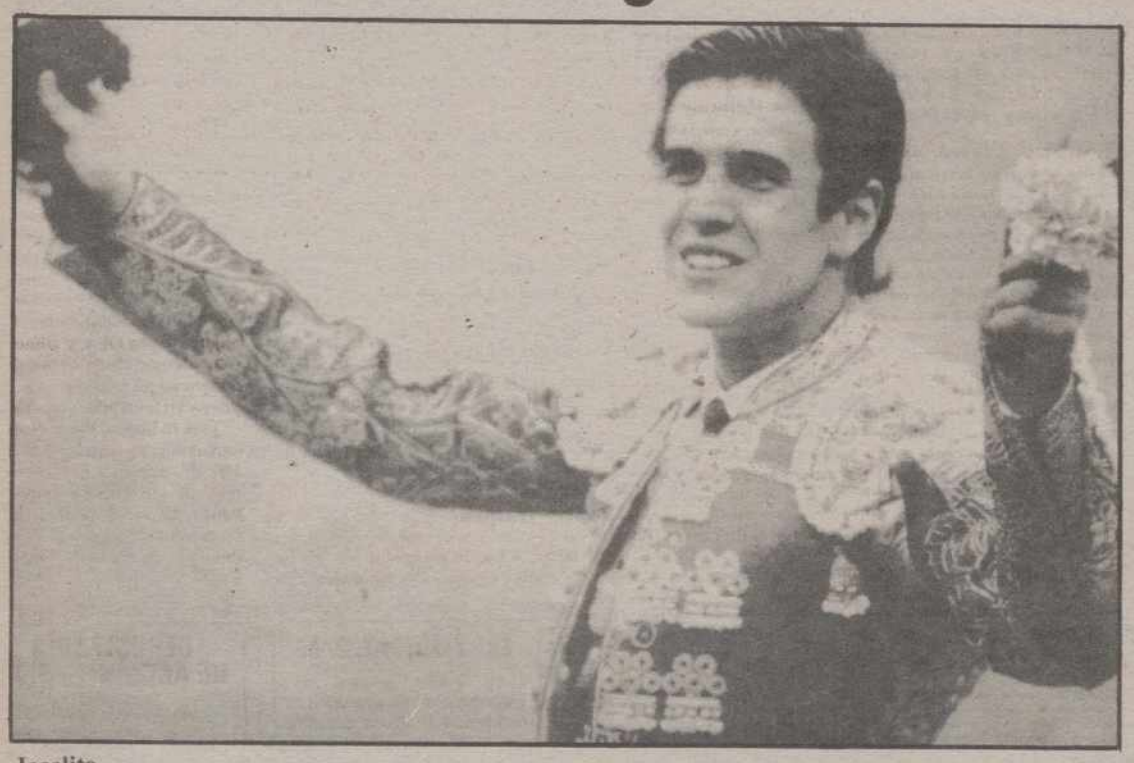

Joselito

MALAGA. EFE.

El diestro José Miguel Arroyo "Joselito" resultó ayer herido de gravedad en la quinta corrida de la feria de Málaga, al cogerle el sexto toro, al que cortó una oreja, cuando instrumentaba un natural.

Según el parte médico firmado por el doctor Juan Pedro de Luna, el diestro sufre "herida en el tercio medio cara anterointerna de la pierna izquierda, con trayectoria de doce centímetros que dislacera y rompe las fibras musculares del gemelo interno con hemorragia muscular. Pronóstico grave". El diestro fue trasladado a la clínica Gálvez.

Se lidiaron seis toros de la ganadería de Manuel San Román, bien presentados pero mansos.

Manuel Ruiz "Manili", ovación y silencio.

José María Manzanares, que sustituía a "Espartaco" ovación y silencio.

José Miguel Arroyo "Joselito", ovación y oreja.

Gran entrada en sombra y menos en sol.

En el primero de la tarde, José María Manzanares toreó bien a su enemigo, siempre con la mano derecha, ya que no se acopló por el otro lado. Se mostró breve en el cuarto, un manso que se refugió en tablas y se negó a embestir.

"Manili" empezó bien su faena al segundo, pero el toro se apagó pronto. Metiéndose entre los pitones logró algunos pases meritorios. El quinto fue otro manso que no se empleó y que llegó a tumbarse sin estar herido.

"Joselito" toreó bien al tercero pero a la faena, técnicamente buena, le faltó emoción por la falta de casta del toro. En el sexto fue cogido al dar un natural, pero a pesar de sangrar abundantemente se quedó en el ruedo y logró una emocinante faena en la que hubo pases de calidad. Mató de dos pinchazos y estocada y sólo después de dar la vuelta al ruedo admitio entar en la enfermería.

Oreja para todos en Alfaro

ALFARO (LA RIOJA) EFE.

Una oreja cada uno cortaron Curro Vázquez, Rafi Camino y "Gallito de Alfaro" en la segunda corrida de la feria de San Roque, celebrada ayer en la plaza de toros de la ciudad riojana de Alfaro.

Se lidiaron seis reses de Manuela Agustina López Flores y Samuel Flores, de Andújar, de excelente presentación, pero mansos y parados en conjunto, y uno para rejones de luis Albarrán.

El rejoneador Luis Domecq, ovación.

Curro Vázquez, pitos y una oreja.

Blas Fernández "Gallito de Alfaro", una oreja y ovación.

La plaza registró media entrada.

Curro Vázquez que no pudo hacer nada en su difícil primero, estuvo por encima de su segundo toro, con un quite a la verónica superior y una faena con calidad y lucimiento.

Rafi Camino puso voluntad en su primero, con problemas, y en su segundo cuajó una faena muy torera, con espléndidas series de naturales.

El torero local "Gallito de Alfaro" realizó a su primero una faena con calidad, armoniosa y vistosa, pero en el que cerró plaza, buena voluntad, sin sacar nada positivo.

UNION DE PRODUCTORES DE SEMILLAS, S.A. EN LIQUIDACION

De conformidad con la legislación vigente, se hace público que dicha Sociedad se disolvió y liquidó por acuerdo de su Junta General Extraordinaria celebreada el 21-junio-1989, elevándose dicho acuerdo a Excritura Pública autorizada el 27-julio-1989, por el Notario de Palencia, Don Francisco Gutiérrez Herrero, siendo el Balance final de liquidación el siguiente:

ACTIVO	
Clientes	641.228
C. Financieras	2.896.684
Resultados	411.491
	3.769.403

PASIVO	
Capital Social	50.000.000
Reservas y Regularizaciones	37.432.744
Menos.. Resultados Negat. Anteriores	-87.113.126
Subvenciones en capital	3.469.681
Deudas a plazo corto	19.896
	3.769.403

Palencia, 2 de Agosto de 1989
LOS LIQUIDADORES

ATENCION PROVEEDORES DE GRANDES SUPERFICIES

proporcionamos máquina etiquetadora METO, para marcaje de sus productos. Comercial GUMOS, teléfono 726123. Calle Granada, Polígono Industrial.

Comenzó la feria de Ciudad Real

Oreja para «El Soro»

CIUDAD REAL. EFE.

El valenciano Vicente Ruiz "El Soro" cortó la única oreja de la primera corrida de la feria de Ciudad Real, celebrada hoy.

Se lidiaron seis toros de "El Torero", propiedad de Salvador Domecq, bien presentados, excepto el último, pero con poca fuerza en general. El mejor, el quinto, fue aplaudido en el arrastre.

Luis Francisco Esplá, ovación en ambos.

"El Soro", palmas y una oreja tras aviso.

Carlos Collado "niño de la Taurina", ovación y silencio.

Algo menos de media entrada.

Esplá se lució al banderillear con sus compañeros al primero y en solitario al cuarto. Al que abrió plaza, el mayor del encierro, le hizo una faena valiente. Con el cuarto puso voluntad, pero el toro se cayó repetidamente.

"El Soro" tuvo un primer toro protestado por el público por doblar las manos. dejó banderillear a los subalternos y se limitó a una faena de aliño. En su segundo se le ovacionó en las verónicas de recibo y un quite por faroles, así como en tres partes de banderillas. Comenzó la faena con cinco pases de rodillas entre ovaciones, para seguir con series de redondos y más faena a su estilo con giraldillas mirando al tendido. Sonó un aviso antes de entrar a matar.

«El Soro»

"Niño de la Taurina" fue ovacionado en verónicas a su primero y en banderillas con sus compañeros. Al primero le hizo una buena faena con redondos, naturales y molinetes de rodillas. Y en el que cerró plaza no pudo hacer faena pues el público protestó la flojedad del toro, lanzando botes y almohadillas al ruedo.

Valverde del Camino

Campuzano, a hombros

Tomás Campuzano

VALVERDE DEL CAMINO (HUELVA). EFE.

El diestro Tomás Campuzano, que cortó dos orejas, salió a hombros al término de la corrida, segunda de feria, celebrada ayer en la plaza de toros de la localidad onubense de Valverde del Camino.

Se lidiaron cuatro toros de Bernardino Píriz, bien presentados pero escasos de fuerza, y dos –quinto y sexto– de la Viuda de Flortes Tassara, que dieron un juego desigual. El cuarto fue devuelto antirreglamentariamente al inutilizarse en la lidis y, al no haber sobrero, salió al ruedo un toro de Píriz que fue desechado por tener descobillado el pitón izquierdo.

Tomás campuzano, dos orejas y petición con dos vueltas al ruedo.

Lucio Sandín, vuelta al ruedo y ovación.

Miguel Báez "Litri", ovación y vuelta al ruedo.

Al que abrió plaza, de buen recorrido, Tomás Campuzano logró sacarle buenas series de naturales, molinetes y adornos que entusiasmaron al público. A su segundo, al que toreó muy bien por el pitón derecho, lo cuidó debido a su poca fuerza y desarrolló series de manoletinas y adornos.

Lucio Sandín veroniqueó con gusto a su primero, al que le realizó una gran faena con ambas manos y que malogró con los aceros. Con el quinto no pudo lucirse, fue manso, con peligro y se negó a embestir.

"Litri" no tuvo fortuna con su lote; al primero, un animal sin fuerza, le realizó un largo trasteo pero sin brillantez. Con el que cerró plaza, un animal gordo y que topaba, al no poder lucirse en el toreo fundamental, "Litri" acudió a los molinetes, a pases mirando al tendido, a manoletinas y a desplantes.

M.C.D.2022

El Líbano

LA PAZ SE RESISTE A PESAR DE LOS ESFUERZOS

Beirut, EFE

Los combates recrudecieron ayer en Beirut, interrumpiendo el compromiso asumido en las últimas horas por las partes implicadas en la guerra del Líbano, de decretar un alto el fuego.

Durante la pasada madrugada los sirios dejaron de bombardear los barrios cristianos de Beirut, aunque los combates continuaban esporádicamente en la llamada "línea verde", que separa a las dos zonas, este y oeste de la capital libanesa.

Beirut había recobrado ayer momentaneamente su pulso habitual; después de una noche sin cañonazos, los escasos habitantes que quedan en la ciudad, se habían lanzado a la calle para intentar conocer la suerte de amigos y pertenencias.

Sin embargo, a primeras horas de ayer los sirios bombardearon las costas de Biblos y el litoral de Kesrudan, al norte de Beirut.

En diversas zonas de Beirut, que permanece sin energía eléctrica, se escuchaban esporádicos intercambios de disparos y algún que otro cañonazo.

El miércoles, el primer ministro del Gobierno Militar libanés, Michel Aun, manifestó que aceptaba y se comprometía de forma incondicional al alto el fuego, respondiendo a un llamamiento hecho por el Consejo de Seguridad de las Naciones Unidas.

Aún anunció que invitaría a los barcos que aguardaban en la costa libanesa a penetrar en el puerto de Beirut, entre ellos un petrolero con combustible necesario para el funcionamiento de la central eléctrica de Zuk.

Advirtió además el general Aun que si Siria interceptaba algún barco para registrarlo, ese gesto sería considerado como bélico y agresivo.

Al parecer, esa decisión de Aun produjo la ruptura de la tregua momentánea por parte de los sirios, para evitar que los barcos proporcionaran avituallamiento y armas a las tropas de Aun.

Fuentes musulmanas indicaron a EFE que las tropas sirias tienen órdenes estrictas de respetar un alto el fuego terrestre, pero que el bloqueo marítimo debe continuar.

Por su parte las milicias libanesas respaldadas por Siria anunciaron a primera hora de hoy que aceptan el alto el fuego solicitado por el Consejo de Seguridad de la ONU, informaron las radioemisoras locales.

EE.UU. moviliza sus tropas en Panamá

Panamá, EFE

El Ejército Sur de Estados Unidos movilizó el jueves a todos sus efectivos en Panamá, coincidiendo con la presencia de una misión de la OEA, que hará hoy un nuevo intento de mediación en la crisis política de este país.

El diálogo entre el Gobierno, los militares y la oposición se interrumpió de nuevo ayer, jueves, después de que ésta última condicionase su continuación a las gestiones del secretario general de la Organización de Estados Americanos (OEA), Joaa Baena Soares, en favor de la libertad de expansión.

El Gobierno panameño intervino el lunes la cadena de radio y televisión de mayor audiencia en el país, RPC, cercana a la oposición y acusada de evadir impuestos por casi cuatro millones de dólares, y nombró a un interventor para que administre la empresa.

El ministro ecuatoriano de Asuntos Exteriores, Diego Cordovez, que regresó el jueves a Panamá para continuar la labor de mediación, afirmó que no entraba a discutir la "legalidad o ilegalidad" de los ejercicios militares de EE.UU., "pero sí me parecen que pueden crear un clima que no es favorable a la negociación".

Cordovez, que preside la misión de la OEA, pidió a las partes en litigio "que se dejen de consideraciones filosóficas, porque queda muy poco tiempo", y no quiso pronunciarse sobre la última interrupción del diálogo.

El próximo miércoles termina el mandato dado a la misión mediadora para que presente un informe ante la OEA, mientras la mayoría de los observadores descartan la posibilidad de que el organismo continental le otorgue una tercera prórroga de su mandato.

VEINTE AÑOS DESPUES.- BETHEL. Phaedra Kohler (izda), de 16 años, procedente de Southport, y Roy Schneider, de 19 años, de Dusbury, que no nacieron en la época del Woodstock, disfrutan estos días junto con cientos de jóvenes del festival original en Bethel. (EFE/REUTER)

Polonia

JARUZELSKI DIO VISTO BUENO A LA OFERTA DE WALESA

Varsovia, EFE

El presidente polaco, general Wojciech Jaruzelski, dio ayer su acuerdo a la oferta de Lech Walesa de una coalición no comunista para formar gobierno, informó el líder del partido democrático, Jerzy Jozwiak.

Este hizo la declaración a su regreso al Parlamento y tras la reunión mantenida entre el presidente de la República y el líder de Solidaridad.

Esta coalición integrada por Solidaridad, el partido campesino y el demócrata será mayoritaria en el Parlamento al disponer de 264 votos frente a los 173 del partido comunista y los 27 del partido católico infeudado al P.C.

Ello supondrá que los comunistas se encontrarán en la oposición después de 41 años de poder absoluto aunque por razones tácticas tanto interiores como exteriores, el nuevo gobierno decida dejar en ambos comunistas las carteras de Defensa e Interior.

Entre las personalidades recibidas por el presidente se encontraba, en primer lugar Bronislav Geremek uno de los líderes de Solidaridad y a quién algunos observadores consideran como el futuro primer ministro de Polonia ante las reticencias mostradas por Lech Walesa para ocupar el puesto.

El grupo parlamentario de Solidaridad estudió hace unos días la posibilidad de presentar la candidatura de Geremek a la presidencia del Gobierno.

Bronislav Geremek, de 51 años de edad, es profesor de Historia del Medioevo es consejero político de Walesa y está considerado como uno de los "cerebros" políticos de Solidaridad.

Otro posible candidato podrá ser el ex-secretario del partido comunista en Gdansk, Tadeuzs Fisbach considerado como un "reformador" y que fue apoyado por Solidaridad en las pasadas elecciones del mes de junio.

En sus negociaciones con Gran Bretaña

ARGENTINA NO CEDERA LA SOBERANIA DE LAS MALVINAS

Buenos Aires, EFE

El ministro de Defensa de Argentina, Italo Luder, dijo ayer que su país "no cederá en sus reclamaciones" de soberanía en las islas Malvinas, que resolvió "postergar para tratar otros temas" con el Reino Unido.

Luder defendió la estrategia del presidente argentino, Carlos Menem, para "descongelar" las relaciones con los británicos "después de cinco años (desde la reunión de Brerna en 1984) en que la situación no favorecía a Argentina".

En unas declaraciones a "radio Continental" dee Buenos Aires, el ministro dijo que las sucesivas declaraciones de la Onu en respaldo a Argentina "eran cada vez mása desvaídas".

"Mientras tanto, los ingleses instalaron una fortaleza militar frente a nuestro continente, con una zona de exclusión económica que convalidó ese espacio usurpado", agragó.

Italo Luder subrayó que "no nos podemos engañar, porque las resoluciones de la ONU no son compulsivas, por lo que es acertado pensar que los británicos están cada vez más acorralados".

Luder señaló que Argentina "sigue reivindicando sus derechos soberanos en las Malvinass, de modo que esto no es un capítulo que se haya cerrado" con el inicio de contactos directos con los británicos en Nueva York.

El diario bonaerense "Clarín", el de mayor tirada de habla hispana, comentó ayer que "el dominio de la situación militar" por parte del Gobierno de Menem "fue decisivo" para que los británicos accedieran a un contacto directo.

M.C.D.2022

Alquileres

SE ALQUILA apartamento en Benidorm. Teléfono 751542.

ALQUILO o vendo local acondicionado para cualquier negocio, en c./ Batán de San Sebastián. 751843.

RUSTIC alquila magnífica entreplanta, céntrica, acondicionada. C./ San Bernardo. 751544.

RUSTIC alquila apartamento en Benidorm. 751843.

ALQUILO magnífico piso, amplio y céntrico, 4 habitaciones, garaje. 751544.

NECESITO en alquiler casa molinera o piso. Teléfono 747798, llamar de 10 a 4.

SANTANDER alquilo piso septiembre. 45.000 quincena. Teléfono 232132.

SE ALQUILA nave 600 m.², acondicionada, en el Vial. Teléfono 741122.

EUROPAL Gestión Inmobiliaria: Extraordinario local acondicionado. Calle Mayor.

EUROPAL Gestión Inmobiliaria: Nave industrial 200 metros, acondicionada.

EUROPAL Gestión Inmobiliaria: De su alquiler nos encargamos por usted.

ARRIENDO piso solamente septiembre. Teléfono 767088.

NECESITO piso pequeño amueblado en alquiler. Teléfono (911) 141267.

SE ALQUILA piso amueblado. Teléfono 742931.

SE ALQUILA supermercado. Buena zona. Totalmente instalado. Teléfono 723238.

Automóviles

SANSE concesionario oficial FIAT LANCIA. Procedentes de cambio, seguimos con nuestra compra - venta de vehículos seminuevos. Disponemos stock seleccionado. María de Molina, 2. Tfno. 72 55 41.

SE VENDE R-5, P...C, buen estado. Teléfonos 741226, (983) 686715.

R-4 TL. VA.5-G. Impecable. Cuidadísimo. 30.000 Kms. 220.000 ptas. 746249.

VENDO Seat 128, 150.000 pts. Teléfono 744303.

VENDO Renault 5 GTL, perfecto estado, P-8000-C. Teléfono 810439.

OPEL Corsa Cyti. VA-L. Impecable, como nuevo. 40.000 Kms. 475.000 pts. 746249.

Compras

COMPRO libros antiguos, modernos. Visito personalmente. Librería Maxtor, Valladolid. 983/305277.

Fincas

SE VENDE bodega en Frómista con luz y agua. 810488.

FINCAS MARCOS. Manuel Rivera, 1. Teléfono 720760.Finca de regadío en Boadilla del Camino, 23'93 hectáreas, situada en carretera y próxima al pueblo. Fincas de regadío en Husillos, 4'50 hectáreas y 1 hectárea, bien situadas. Huerta en el Camino de San Román, 2'51 hectáreas, véndese toda o parte. Fincas de regadío en la Carretera de Carrión, 1'51 hectáreas, 2'61 hectáreas, 2'64 hectáreas. Parcelas de recreo en la Carretera de Carrión, kilómetros seis, ocho y once, 5.000 metros. Parcelas de recreo situadas junto a Grijota, 5.000 metros.

OCASION. Se vende piso a estrenar 193 m.² Calle Empedrada, 20.000.000. Teléfono 790293.

VENDO casa pueblo 40 Kms. Palencia, recién reparada. 1.200.000. Teléfono (983) 686715.

SE VENDE piso en construcción, urbanización con piscina. Prado de la Lana. 3 habitaciones, salón, cocina, baño, garaje, trastero. Todo exterior, orientación sur. 751850.

APARTAMENTOS EN
SUANCES (Santander)
50 metros de la playa
Información y venta: **INGUCASA**
Queipo de Llano, 4 (entreplanta).

VENDO casa en Villalafuente. Teléfono 890150. Julián Pérez.

HISPOGAR, Mayor, 2, tenemos bajos comerciales y entreplantas, venta y alquiler, varias zonas.

VENDO casa en Hornillos de Cerrato. Teléfono 800163.

VENDO finca. Linda con carretera nueva. Herrera de Pisuerga. Teléfono 130035.

SE VENDEN parcelas de distintas superficies para construcción chalets en Castrillo de Villavega. Razón teléfono 817122.

EUROPAL Gestión Inmobiliaria: Su piso tiene comprador. Consúltenos.

EUROPAL Gestión Inmobiliaria: Nuevas promociones de viviendas ya a la venta. Distintas zonas.

EUROPAL Gestión Inmobiliaria: Locales comerciales y oficinas céntricas.

EUROPAL Gestión Inmobiliaria: General Franco, 7 pasaje. Teléfono 751040.

INMOBILIARIA A.P.I. Disponemos de pisos desde 4.500.000 ptas., en buen estado, sin gastos. Consúltenos. Martín Calleja, 9.

INMOBILIARIA A.P.I. Avda. Santander, cuatro habitaciones, salón, cocina, baño, calefacción central. Precio 9.800.000 ptas. Información, Martín Calleja, 9.

INMOBILIARIA A.P.I. Parcelas de recreo. Ctra. Carrión, Villamuriel, Husillos, Ctra. del Monte. Información, Martín Calleja, 9.

OCASION vendo casa labrador con bodega, en Población de Arroyo. 1.000.000. 743086.

SE VENDEN siete hectáreas. Tres de ellas de regadío, niveladas, a 300 metros del pueblos de Támara. Teléfono (94) 4624861.

SE VENDEN 9 hectáreas de terreno en Autilla del Pino. Teléfono 727990 de Palencia.

Ganados y aves

SE VENDEN 50 corderas de vida. Epifanio Pérez. Villasabariego de Ucieza.

SE VENDEN faisanes. 745990.

SE VENDEN 30 ovejas emparejadas. Para tratar, con Domiciano Pérez, Carrión de los Condes. Teléfono 880275.

VENDO 250 ovejas. Teléfono 890837.

VENDO rebaño de ovejas. Tabanera de Valdavia.

VENDO 150 ovejas y 30 corderas. Villaviudas de Cerrato, Agustín Sancho. 788167.

Hospedajes

SE COMPARTE piso, calle Fernando Magno, 18-4º D.

SE COMPARTE piso con chicas. 748645.

ADMITO estudiantes en Palencia. Informes en teléfono 151741.

Trabajo

SE NECESITA chica o señora. Teléfono 728867.

SE NECESITA asistenta. C./ Queipo de Llano, 6-1º A.

SE NECESITA chica de 16 a 17 años y señora días sueltos. Razón Restaurante Arias, c./ Colón, 24.

SE NECESITA asistenta de 8 a 12 de la mañana. Llamar de 5 a 7 de la tarde al 723407.

SE OFRECE pastor. Ramón Matía. Calle San Martín, Becerril de Campos.

SE NECESITA empleada de hogar de 9 a 5. Imprescindible informes y experiencia. Pagas y vacaciones. Teléfono 743599, horas de comercio.

SE NECESITA chica. Teléfono 730165, llamar 8 noche en adelante.

SE NECESITA empleada de hogar para Madrid, preferible mayor de 30 años. Sueldo a convenir. Teléfono 830196.

SE NECESITA conductor repartidor con carnet de 1ª. Información c./ Clavel nº 2, Villalobón (Palencia).

SE NECESITA chica. Teléfono 746560.

BAR Río-Grande necesita cocinera. Teléfono 725935.

EMPRESA necesita dependientes reponedores para trabajar en Palencia. Se requiere servicio militar cumplido, coche propio y cultura media. Interesados mandar currículum a Apartado de Correos Nº 1, 48970, Basauri (Vizcaya).

CONDUCTOR
Para camión de Reparto, Carnet C-1. Llamar con referencias al teléfono 722792.

SE OFRECE para media jornada, administrativa (secretaria) experiencia. Teléfono 712125, Palencia.

SE NECESITA camarero. Teléfono 751635, preguntar por Cristina. Mañanas.

NECESITO chica. Llamar al teléfono 746469, de 1'30 a 4.

SE NECESITA asistenta 1'30 - 4'30. Teléfono 725387.

SE NECESITA señora, preferible con referencias, para atender anciana. Condiciones a convenir. Teléfono 725043.

SE NECESITA asistenta por las mañanas, de 9 a 12,30 horas. Teléfono 751299.

NECESITA ayundante o dependiente comercio textil. 20 a 25 años. Pañerías Cebrián.

SE NECESITA chica durante 15 días. Teléfono 837077.

Traspasos

SE TRASPASA negocio por no poder atender. Teléfono 730192, llamar noches.

SE TRASPASA panadería. buena clientela. Teléfono 741590 - 747738.

TRASPASO bar funcionando, facilidades. Teléfono 743369.

SE TRASPASA peluquería. Llamar $2^1/_2$-$3^1/_2$. 745815.

TRASPASO mesón-restaurante muy acreditado. Interesante. 751544.

SE TRASPASA carnicería por no poder atenderla. Completamente instalada. Teléfono 743839.

SE TRASPASA local apto cualquier negocio. C./ Federico Mayo, 1.

TRASPASO bar. 751801.

SE TRASPASA local céntrico acondicionado. Precio interesante. 746060, de 2 a 5.

TRASPASO pescadería bien acondicionada por no poder atender. Teléfonos 772340 - 748279, buen precio.

TRASPASO PUB zona seminario, por no poderlo atender. 742210, 8 a 10.

Varios

VENDO calentador eléctrico 50 litros. Piezas cuarto de baño incluido azulejos, ventana con persiana. Teléfono 720330.

SE VENDEN 400 ovejas, se alquila o vende nave y se ceden pastos. Para tratar en Astudillo, teléfono 822011, Bar Oliva.

VENDO cabras con leche, carneros a escoger de 6; máquina sembradora de 17 rejas por compra de otra mayor. Acero. Villanueva de la Cueza.

Vehículos

POR JUBULIACION vendo como nuevo tractor Pegaso y remolque leciñena volquetes -tarjeta nacional-. 729985.

CAMION Avia 5.600 volquete, 7 toneladas, P-9009-C. 793335.

VENDO remolque portamaletas 2 departamentos. Teléfono 745550.

Ventas

VENDO azulejos y gres muy económicos. Tfno. 744607.

CACHORROS pastor alemán 2 meses, vacunados con pedigree. 987 - 314159.

MASTINES leoneses, 4 meses. Padres excelentes en exposiciones. 987 - 314159.

CERCADOS REQUES. Alambradas metálicas, venta de materiales con montaje y si él. Postes de madera creosotada, tubos galbanizados, mallas, espinos, etc... Teléfono (911) 485176, Fuentemilanos (Segovia).

VENDO miel de Brezo, menos de 250 pts. Quintanilla de la Mata, Burgos.

MAS ANUNCIOS EN LA PAGINA 27

M.C.D.2022

El plan de ajuste económico del Gobierno aumentará la presión fiscal

POIO (PONTEVEDRA) (EFE).-

El plan de ajuste económico que prepara el Gobierno supondría un aumento sin precedentes de la presión fiscal y el encarecimiento de bienes y servicios básicos afirmó ayer en la Universidad del Atlántico Manuel Funes Robert, técnico comercial del Estado.

Manuel Funes agregó que el Gobierno quiere adelantar las elecciones "para que los electores hayan perdido su capacidad de reacción cuando conozcan el alcance de este plan de ajuste económico que se prepara para noviembre".

El técnico comercial del Estado se mostró contrario a la justificación dada por el Gobierno para acometer este plan, y aseguró que "contra la inflación se lucha reduciendo los costes y aumentando la oferta de bienes y servicios, y no elevando los costes energéticos, fiscales y crediticios".

Opinó, en referencia al consumo externo, que "no es cierto que los españoles vivamos por encima de nuestras posibilidades, y añadió que "nuestras reservas, en el sector exterior, son de 46.000 millones de dólares, una de las cinco mayores del mundo".

Manuel Funes dijo también que "la reducción del paro, hecha bajo el signo de la precariedad, no se consolidará ante el cambio brutal de perspectivas que el Gobierno prepara, con el que la conflictividad laboral volverá a alcanzar las peores cotas, y todas las reducciones del paro trabajosamente conseguidas se anularán de modo repentino".

En relación con el tema central de la conferencia, basada en la repercusión de la Unión Monetaria Europea en las regiones, Funes Robert se posicionó a favor de la creación de un centro de decisión monetaria "dotado de una doctrina nueva, porque si se crea este centro para aplicar la restricción monetaria y el ajuste, habrá sido una desgracia continental".

El Banco de Santander compra un 3 por ciento de Kemper Corporatión

MADRID (EFE).-

El Banco Santander ha comprado un 3 por 100 de Kemper Corporation, sociedad cabecera del grupo norteamericano de fondos de gestión, seguros financieros e intermediación bursátil Kemper Financial Companies (KFC), informó hoy en Madrid el banco español.

Con esta compra, valorada por fuentes próximas a la operación en unos 60 millones de dólares (7.200 millones de pesetas), el Banco Santander se convierte en uno de los principales accionistas de esa sociedad estadounidense, una de las mayores en gestión de fondos, seguros financieros e intermediación bursátil, y pretende ampliar su presencia en el mercado norteamericano.

La compra del 3 por 100 de Kemper Corporation se inscribe, según el Banco Santander, en el ámbito de un acuerdo amplio de colaboración conjunta firmado el pasado jueves en Chicago por el presidente del Santander, Emilio Botín, y el de Kemper

ANUNCIOS POR PALABRAS

Ventas

VENDO plaza fúnebre en Guardo con licencia fiscal y municipal, tarjeta transporte nacional. Razón teléfonos 890257 - 890258, Saldaña.

VENDO equipo de peluquería seminuevo y económico. Teléfono 842050.

OCASION. Armarios 5.000, camas 2.000, frigoríficos 6.000, cocinas 4.000, dormitorios 10.000, tresillos 6.000, etc... La Manera Rosa. 750956.

MALLAS antipájaros plástico para silos e invernaderos; El Diamante, Lope de Vega, 5.

TODO lo necesario para montar un invernadero y plásticos para ensilar. Plásticos Lourse, plaza San Pablo, 7.

SE VENDE balanza electrónica, cortadora fiambres y cámara frigorífica marca Koxka. C./ Federico Mayo, 1.

SE VENDE futbolín. Teléfono 744383.

VENDO lentejas. Isaías, San Martín del Valle.

VENDO aparatos de peluquería. Teléfono 725103.

LAS REBAJAS DEL HOGAR

Agosto es el gran mes del hogar en El Corte Inglés. Muebles y decoración, textiles, electrónica... Todo tiene ahora precios sorprendentes. En menaje y electrodomésticos, ofertas como nunca.

Cristalería SOLITAIR, 48 piezas, dos tallas diferentes:
de 35.000 pts. a **22.500** pts.

Cubertería, 90 piezas, en acero inoxidable 18/10:
de 11.995 pts. a **8.995** pts.

Batería, 8 piezas, en acero inoxidable y fondo difusor válido para vitrocerámica:
de 23.750 pts. a **16.595** pts.

Freidora en acero vitrificado:
de 2.495 pts. a **1.795** pts.

Cesto para ropa, varios colores:
de 2.640 pts. a **1.795** pts.

Conjunto de mesa extensible lacada en blanco, negro y gris y 4 sillas para cocina:
de 50.100 pts. a **36.995** pts.

Frigorífico PHILIPS
Mod. "ARB-672". Capacidad: 325 l. Medidas: 60 x 160 x 61 cms.:
de 79.900 pts. a **66.900** pts.

Horno microondas PANASONIC
Mod. "NM-5257". Capacidad: 21 l. Plato giratorio: de 38.100 pts. a **34.000** pts.

Aspirador MOULINEX. 1.150 W., con regulador electrónico y recogecables automático:
de 23.900 pts. a **15.600** pts.

El Corte Inglés

EN AGOSTO MÁS REBAJAS

M.C.D.2022

ACCIONES		Anterior	Hoy
BANCOS			
BILBAO-VIZCAYA	M	866	870
«	B	863	868
«	BI	865	870
«	V	863	865
Andalucia	M	1.820	1.820
Atlántico	M	-	345
Bankinter	M	760	750
Bankoa	BI	347	347
Barclays Bank	M	440	440
B. N. P. España	M	410	419
Castilla	M	-	6.075
Catalana	B	525	527
Central	M	1.005	1.005
«	B	1.001	1.001
«	BI	1.005	1.005
«	V	1.005	1.005
Com. Español	M	D. 692	D. 704
Com. Trasatlántico	B	-	1.650
Cto. Balear	M	-	660
Español Crédito	M	1.095	1.095
«	B	1.095	1.095
«	BI	1.095	1.095
«	V	1.095	1.095
Exterior	M	505	508
«	B	505	505
«	BI	504	506
«	V	-	-
Fomento	M	379	379
Galicia	M	1.204	1.203
Guipuzcoano	M	985	985
«	BI	985	985
Herrero	M	D 1.035	D. 1.059
Hispano	M	829	829
«	B	830	830
«	BI	825	823
«	V	-	-
Pastor	M	464	460
«	B	460	464
«	BI	460	464
«	V	455	485
Popular	M	1.862	1.866
«	B	1.860	1.855
«	BI	-	1.858
«	V	1.860	1.860
Progreso	M	857	857
Santander	M	843	845
«	B	859	843
«	BI	855	850
«	V	850	840
Valencia	M	345	355
«	V	339	349
Vasconia	M	-	-
Zaragozano	M	781	781
«	B	790	775
«	BI	-	-
«	V	-	785
SEGUROS			
AURORA-POLAR	BI	-	-
Bilbao	BI	405	400
Corp. Mapfre	M	C 9.750	C 9.900
Reunión	V	380	P. 375
Unión Fénix	M	C 12.100	C -
INV. MOBILIARIAS/FINANCIERAS			
CARTINBAO	M	349	349
FIGRANVISA	M	-	460
FINSA	M	-	-
Bansaliber	M	-	1.000
Carmosa	M	-	1.401
Cartex	M	-	250
Cartisa	M	1.230	1.230
Ceivasa	M	-	D. 1.280
Cofir	M	398	397,50
Corp. Alba	M	885	885
Esp. Inversiones	M	-	-
Fibansa	M	-	-
Fintisa	M	-	838
Fiponsa	M	-	D. 1.312
Gral. Inversiones	M	311	311
Gesinval Europa	M	-	-
Gesinval Ibérica	M	-	-
Herrero	M	-	730
Inbazasa	M	345	-
Inburesa	M	80	80
Intra	BI	569	575
Invatisa	M	-	-
Invercogui	BI	-	-
Inverpastor	M	153	151
Mobinter	M	-	-
Norvasa	M	-	-
Pratisa	M	-	-
Rentisa	M	-	-
Unión Europea	M	334	335

ACCIONES		Anterior	Hoy
ALIMENTACION			
SAVIN	M	490	-
«	BI	500	-
El Aguila	M	467	482,50
Bodegas Bilbaínas	BI	-	–
Corp. Alimentaria	M	255	258
Damm	B	-	-
Ebro	M	3.150	3.180
Elosua	M	-	-
Garavilla	BI	-	365
Gral. Azucarera	M	C -	C 6.500
Ind. Agrícolas	B	1.340	1.350
Koipe	M	C 4.700	C -
Pebsa	M	195	194
Tabacalera	M	899	895
Uniasa	M	799	803
Unión Cervera	M	109	109
Viscofán	M	2.675	2.670
ELECTRICAS			
Cantábrico	M	C 1.630	C 1.635
Cataluña	B	-	63,50
Endesa	M	300,75	300,50
Española	M	C 463	C 472
«	B	-	-
«	BI	-	-
«	V	-	-
Fecsa	M	42,50	42,75
«	B	43	43,25
«	BI	43	43
«	V	-	-
Gesa	M	296	298
Iberduero	M	119,50	119,75
«	B	119	119,50
«	BI	119,25	119,25
«	V	119	-
Nansa	M	418	413
Reunidas	M	158	158
Ribagorzana	B	144	-
Sevillana	M	115,50	116
«	B	114,50	115
«	BI	113,50	114,25
«	V	113,75	-
U. E. Fenosa	M	80	80
«	B	79	79
«	BI	78	76
«	V	-	-
Viesgo	M	284	288
SIDEROMETALURGICAS			
Acenor	BI	-	136
Acerinox	M	1.350	1.560
Acumulad. Tudor	M	350	350
Aforasa	M	-	410
Altos Hornos	M	C 505	C 515
«	B	–	–
«	BI	–	–
Amper	M	404	413
Asturiana Zinc	M	1.577,50	1.590
Auxiliar FF. CC.	M	D. 490	500
Bendix España	M	505	-
Cerrajera	BI	250	260
Ceselsa	M	787	785
Citröen Hispania	M	1.540	1.525
Coto Cortés	M	-	-
Duro Felguera	M	C 1.820	C 1.820
Española Zinc	M	505	505
Fasa Renault	M	478	475
IB-MEI	M	-	-
Imisa	M	-	-
Jumberca	B	440	-
Macosa	M	227,50	228,50
Nissan Mot. Ibérica	M	C 1.080	C 1.120
«	B	–	–
Nueva Montaña	M	C 464	C 470
Ponferrada	M	108	110
Santana	M	231	232
Sistemas AF	M	975	990
Tormaleo	M	-	-
Tubacex	M	C 1.490	C 1.485
«	BI	–	–
Tycsa	M	395	390
Zardoya Otis	M	C 12.240	C 12.220
QUIMICAS			
Aragonesas	M	C -	C 2.730
«	B	-	–
Carburos	B	995	995
Cross	M	389,75	391
«	B	384	390
Ence	M	C 7.420	C 7.400
Explosivos	M	-	-
«	B	-	-
«	BI	-	-
Faes	BI	-	-
Fosforera	M	550	550

ACCIONES		Anterior	Hoy
QUIMICAS			
Inpacsa	B	208	208
Nicas	BI	135	132
Oxigeno	M	1.290	-
Papelera Esp.	M	C 1.105	C 1.090
«	BI	–	-
Papelera Navarra	M	155	155
Petróleos	M	504	505
«	B	498	500
«	BI	-	500
Petromed	M	8.900	9.1[illegible]
Sarrió	M	C 1.725	C 1.[illegible]
Seda Barna	B	162	161
Sefanitro	BI	210	-
Sciace	M	C 920	C 909
«	B	-	-
Torras Hostench	B	1.645	1.645
Unipapel	M	1.350	1.340
Vidrala	M	C 4.300	C 4.250
Vilesa	M	-	-
CONSTRUCCION			
Agromán	BI	590	580
Asland	B	1.050	1.040
Corp. Noreste	M	836	-
Cristalería	M	1.555	1.580
Cubiertas MZOV	B	-	1.050
Dragados	M	665	674
Finac. y Minera	M	-	1.925
Fomento Obras	B	P. 2.465	P. 2.455
Lemona	BI	-	1.850
Rezola	BI	-	-
Sansón	B	-	3.750
Tafisa	M	940	950
Uralita	M	3.975	3.955
Valderrivas	M	4.700	-
Valen. Cementos	M	3.780	3.800
«	V	3.780	3.800
INMOBILIARIAS			
METRO-VACESA	M	-	-
Ahorro familiar	M	408	-
Ceisa	M	-	-
Colonial	B	-	-
El Encinar	M	700	705
Eurobuliding	M	240	236
Inmobanif«	M	1.200	-
Renta Inmobil.	M	C 797	C 796
Urbis	M	560,5	567
Vallermosos	M	C 3.575	C 3.500
Zabálburu	BI	-	-
VARIAS			
Acesa	M	178	179
Aguas Barna	B	437	435
Aguas Valencia	B	-	-
Aumar	M	104,75	105,75
Catalana gas	B	C 3.820	C 3.840
Finanzauto	M	864	875
Gas Madrid	M	650	-
Iberpistas	M	117	117
Indo	B	890	890
Prosegur	M	-	P. 950
Saba	B	902	-
Tabacos Filipinas	B	300	295
Telefónica	M	213,25	214
«	B	212,75	213,75
«	BI	210	214,50
«	V	213	213,50
DERECHO			
Asland - BA		480	470
		-	-
		-	-
		-	-
		-	-
		-	-
		-	-
-		–	-
		–	-
		–	-
		–	-
Repsol		498 RE	495 RE
FONDOS INVERSION			
BANCAYAFONDO I		-	1.148,40
BANCAYAFONDO III		-	1-397,50
BILBAO EUROFUND		-	-
FONBANCAYA		-	665,33
FONDONORTE		-	-
INTERBAO		-	1.151,63
INVERAHORRO		-	749,91
MOBILNOVA		-	126,56
MUNDIAHORRO		-	1.046,97
PATRINOVA		-	126,31
METALES PRECIOSOS			
ORO (ptas./Gramo)		1.595,20	1.650
PLATA (Ptas./Gramo)		23,04	23,37

BANCO BILBAO VIZCAYA-BBV

M.C.D.2022

Simuló el robo del coche para ocultar un atropello y la denegación de auxilio

Madrid, (EFE).- Un joven de 20 años ha sido detenido por atropellar a un hombre en Madrid, darse a la fuga y denunciar que le había sido robado el coche con el que se cometió el atropello para ocultar que había cometido un delito de omisión de socorro, informó la Jefatura Superior de Policía.

El suceso ocurrió en la madrugada del pasado lunes cuando Manuel del Peral Reyes, de 27 años, fue atropellado en el Paseo del Prado de Madrid por un vehículo, cuyo conductor se dió a la fuga.

Un patrulla de la policía trasladó al atropellado al hospital Gregorio Marañón, donde se le apreció traumatismo craneoencefálico, rotura de calvícula, fractura abierta de tibia izquierda y erosiones múltiples.

El turismo con el que supuestamente se había cometido el atropello, un Citroen AX, fue localizado en una calle cercana al lugar del accidente con el parabrisas roto.

Trece horas más tarde de los hechos, Angel Lorenzo Martín denunciaba en una comisaría de San Sebastián de los Reyes la desaparición del vehículo, el mismo con el que se había cometido el atropello, que era propiedad de un amigo suyo pero que conducía habitualmente él.

Según la declaración de Angel Lorenzo, el coche le había sido sustraído esa misma madrugada del lugar donde lo tenía aparcado.

Cuando Angel Lorenzo fue citado a declarar sobre el atropello en la comisaría de Retiro, los policías encontraron suficientes indicios de que el joven era la persona que conducía el vehículo con el que fue atropellado Manuel del Pera.

Angel Lorenzo, que se negó a prestar declaración sobre los delitos que se le imputan, fue detenido como autor de lesiones graves, omision del deber de socorro y simular el robo de su coche para que no se le inculpara de no haber socorrido a la persona que había atropellado.

Corea del Sur: Roban más de un millón de dólares

Seúl, (EFE).- Tres jóvenes surcoreanos atacaron con pistolas de gas una furgoneta con fondos del estado y se dieron a la fuga con más de un millón de dólares, informó hoy la prensa local.

Los hechos se produjeron el jueves, cuando la banda cruzó un coche robado en la carretera por la que circulaba la furgoneta, obligándola a detenerse en seco, y tras reducir a sus cuatro ocupantes desaparecieron con el botín.

El dinero era para pagar a los profesores de la provincia de Kongju, al sur de Seúl, donde tuvo lugar el incidente.

Según el conductor del vehículo atracado, King Yong Man, los asaltantes eran hombre jóvenes de unos 25 años, que vestían pantalones vaqueros y camisetas deportivas.

La policía encontró el coche de los asaltantes a cuatro kilómetros del lugar del robo, las pistolas de gas, y las sacas vacías que contenían el dinero, pero de momento desconoce su paradero.

Detenidos dos falsificadores de pasaportes

Fuengirola (Málaga), (EFE).-

Funcionarios del Cuerpo Nacional de Policía de Fuengiroal (Málaga) han detenido en esta localidad a dos falsificadores de pasaportes y estafadores de cheques de viaje, informaron ayer a EFE fuentes policiales.

Los detenidos son el ciudadano británico R.W. y el turco M.O., que se cree formaban parte de una red internacional de falsificadores y que se dedicaban en la Costa del Sol a cobrar cheque de viaje falsos.

Los funcionarios policiales incautaron a los estafadores 11.000 marcos alemanes (unas 682.000 pesetas) en cheques de viaje de "American Express" y 37 pasaportes británicos en blanco, así como otros dos ya falsificados y preparados, al parecer, para el cobro ilegal de los citados cheques.

La familia de Martín Berrocal reitera su llamamiento a los secuestradores

Quito, (EFE).- La familia del empresario español Pablo Martín Berrocal, secuestrado hace nueve días en Quito, hizo ayer un nuevo llamamiento a los secuestradores para que se pongan en contacto y den a conocer sus exgencias, a fin de lograr su inmediata libertad.

En esta ciudad se encuentran Blanca Paradela, esposa de Martín Berrocal, su yerno, Ignacio Herrero, y Carlos Marcos, secretario privado del empresario de 54 años.

Los familiares y representantes del coso quiteño, del que es concesionario Martín Berrocal, pidieron a los secuestradores que se pongan en contacto con ellos, "por el canal que estimen conveniente, a fin de lograr su inmediata libertad".

Agregaron que hasta hoy no se conocía nada nuevo sobre el empresario y que les preocupa su salud, debido a que hace mes y medio sufrió una fractura en la columna que le afectó la tercera vértebra lumbar, por lo que requiere de permanente tratamiento médico.

Por su parte, el comandante general de la policía ecuatoriana, Gilberto Molina, afirmó que las investigaciones para dar con el paradero y los secuestradores de Martín Berrocal continúan con la ayuda de los dos agentes que envió el gobierno de España, pero que aún no se ha logrado nada en concreto.

Molina añadió que están en contacto con la policía de España y que incluso se ha solicitado la ayuda de la policía de otros países.

Guía médica

SCANNER
BURGOSsa
HOSPITAL PROVINCIAL "DIVINO VALLES"
Carretera de Santander, s/n.
Telfs. (947) 22 57 26 - 23 50 11 (Ext. 230)
09006 BURGOS
ESTUDIOS REALIZADOS SIN DEMORA

CLINICA DENTAL
LUIS BRAVO POLO
Médico-Ortodoncista; Estomatología infantil
Consulta: Previa petición de hora—Teléfono 74 38 15
Onésimo Redondo, 1, 2.º (Esquina Mayor, 7)

Dr. ANTONIO RIAZA LOPEZ
CIRUGIA ORTOPEDICA Y TRAUMATOLOGIA
REHABILITACION
Suspende la consulta del 1 de Mayo al 1 de Octubre

ENRIQUE BARANDA MORAL
TRAUMATOLOGIA Y ORTOPEDIA
Consulta: previa petición de hora
C/Joaquín Costa, 1, 2.º E—Tfno. 74 78 01

ANTONIO REBOLLO RUEDA
-TRAUMATOLOGO-
Avda. José Antonio, 31, entreplanta.—Tfno. 73 00 36
Horas consulta: de 1 a 2 y 4,30 a 6,30—Previa petición

POLICLINICA DENTAL
Dr. J. R. PEREZ VICARIO
SAN BERNARDO 6 – Teléfono 74 25 13 - PALENCIA
URGENCIAS SIN CITA PREVIA

Dr. JOSE SANZ VINUESA
CIRUJANO UROLOGO
Consulta diaria de 12 a 1'30 (menos sábados)
C./ Becerro de Bengoa, 12-1º Izda.

CLINICA DENTAL
Dr. MIGUEL ANGEL GARCIA PEREZ
Plaza Mayor – Pasaje núm. 12, 2º B
Tfno. 75 04 24 – Previa petición de hora
PALENCIA

Dr. JULIO AGUADO MATORRAS
ESPECIALISTA EN MEDICINA Y CIRUGIA DE LA MUJER
GINECOLOGO
SUSPENDE CONSULTA
HASTA EL 4 DE SEPTIEMBRE

M.C.D.2022

Este verano vuelve el género chico con «La Gran Vía»

MARUJITA DIAZ:

«SI ALGUIEN QUIERE CHARLAR CONMIGO, QUE NO ME HABLE DE HACIENDA»

- «Tengo una voz muy apropiada para cantar zarzuela y los directores me llaman»
- «En televisión hay mucho exclusivismo, sólo sacan al conjunto de moda que quieren»

MARUJITA DIAZ

Marien Castilla Cortázar

Maruja Díaz no quiere oír una palabra sobre impuestos o declaraciones de la renta, tras la querella por presunto delito fiscal. Sin embargo, eso no le ha impedido siguir volcándose en su público y en su carrera artística.

Prueba de ello es que Marujita ha vuelto este verano al género chico, que comenzó a interpretar en 1987. En esta ocasión se trata de «La Gran Vía», del maestro Chueca.

«NO HE DEJADO MIS CANCIONES»

-¿Por qué decidió pasar de la canción tradicional al género lírico?.

-A lo largo de mi carrera ya he hecho comedias misicales, revistas, he cantado canción española... Además tengo una voz muy apropiada para la zarzuela y los directores me llaman. Si puedo hacerlo, ¿por qué no voy a cantar zarzuela?; pero por eso no he dejado de cantar mis canciones españolas.

-No representan «La Gran Vía» en su texto original.

-Así es. «La Gran Vía» es una obra que dura una hora, y, para hacer nuestro espectáculo, Pepe Osuna ha unido texto y música nueva, siempre adaptándose a la obra original, alargándola una hora más.

-¿Cree que el género lírico sigue estando de moda?.

-¡Uy, está más de moda que nunca!. Y entre la juventud también: vienen a verme muy arregladitos.

«YO NO ME METO EN LA VIDA DE LOS DEMAS

-¿Qué le parece el problema de Lola Flores con Hacienda?.

-Cada uno puede hacer lo que quiera. Yo no me meto en la vida de los demás. Yo tengo bastante con Marujita Díaz, bastante tengo con ella.

-Y su situación con Hacienda, ¿comó está?.

-Si quiere usted hablar conmigo, este tema no me lo mencione.

«YO VIVO EL PRESENTE»

-?Qué época de su carrera recuerda especialmente?.

-Todas, no puedo decir una en concreto. Yo no tengo épocas oscuras en mi vida, todas son muy claras. Desde muy pequeñas he elegido siempre. Quizá he trabajado menos que otras y, aunque haya pasado hambre, siempre he podido elegir. Toda mi carrera ha sido una gran satisfacción.

-¿Hay algo que le gustaría hacer que no haya hecho?.

-Tengo muchas cosas que hacer todavía, una buena película o un buen programa de televisión. Espero que ahora con la televisión privada, me den más ocasiones, y que no haya tanto exclusivismo. En televisión sólo sacan al conjunto de moda que ellos quieren.

CRUCIGRAMA

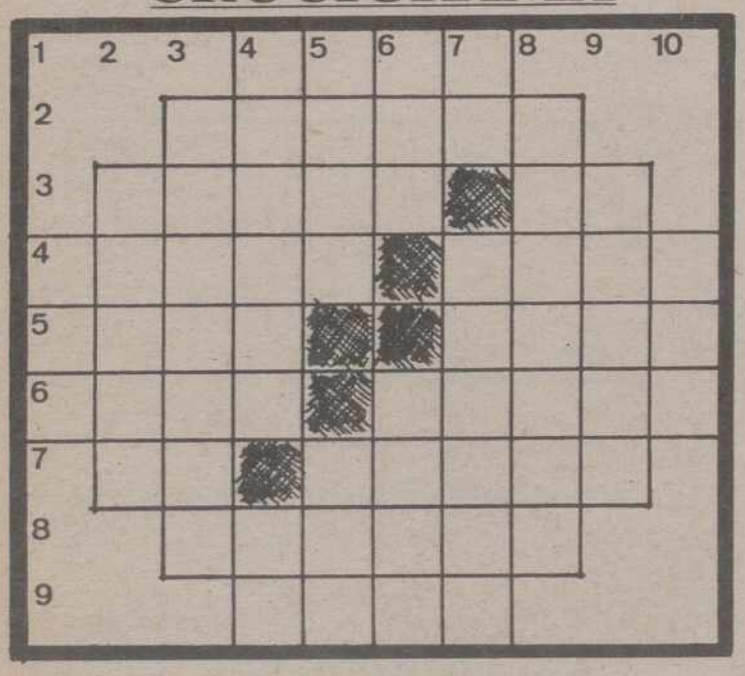

HORIZONTALES: 1: Onice. 2: Ciudad de Marruecos. 3: Poema dramático puesto en música todo él. (al rev.) Nota musical. 4: Albergue. Las tienen los pájaros. 5: Centinela. Armadura que cubre el pecho. 6: (al rev.) Compruebe el peso del embalaje. Parte secundaria de los árboles (pl.) 7: (al rev.) Nota musical. Marca. 8: (al rev.) Sociedad de recreo. 9: Palo de la baraja.

VERTICALES: 1: Saludo de los antiguos romanos. 2: Osario. 3: Amontonado. 4: (al rev.) Saco largo y angosto de lienzo basto. Negación. 5: (al rev.) Ciudad argelina. Tratamiento inglés 6: Loca. Cerebro. 7: Letra griega. Remiendas. 8: (al rev.) Galantear. 9: Inevitable. 10: Hermana, religiosa.

«VISTAGRAMA»

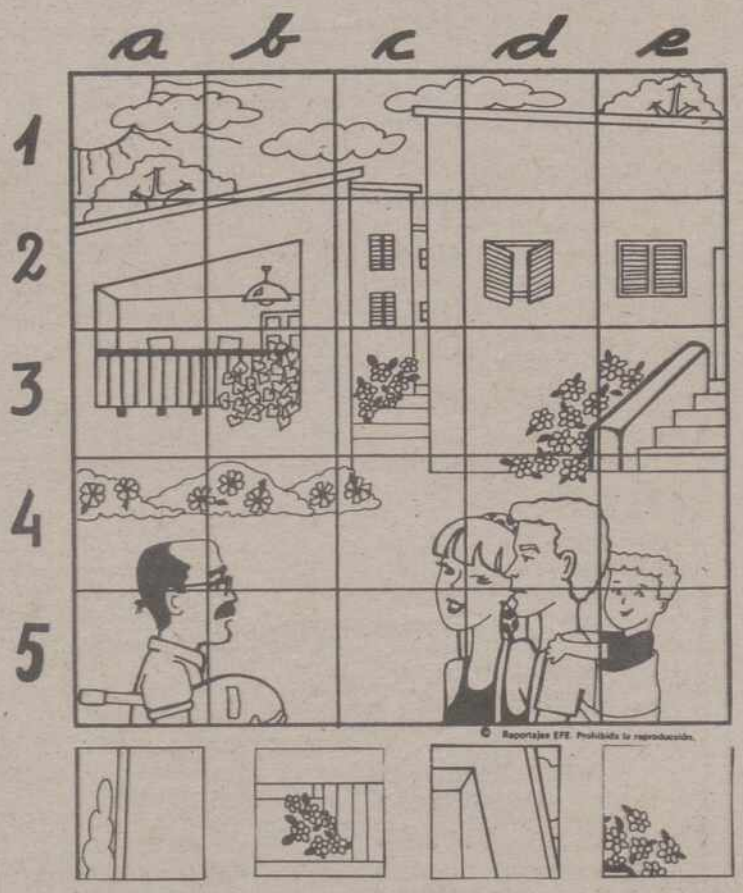

¿A que lugar del dibujo, corresponden los cuatro recuadros?

JEROGLIFICO

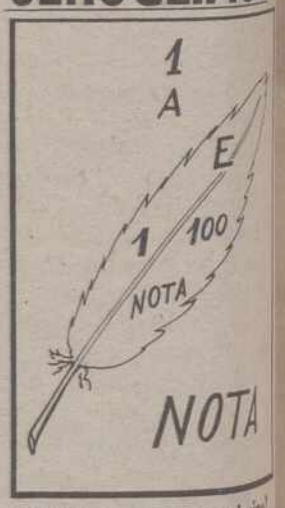

¿Qué has visto en el cine?

SOLUCIONES A LOS PASATIEMPOS DEL DIA ANTERIOR

SOLUCIONES AL CRUCIGRAMA

HORIZONTALES: 1: Hada. 2: Mulato. 3: Fémur. Ji. 4: ... Cera. 5: Icor. Arel. 6: nirO. ... na. 7: La. Acose. 8: Remiso. ... Romo.

VERTICALES: 1: Rin. 2: ... 3: Mejorar. 4: Humero. ... Alud. Amo. 6: Dar. aciM. ... Canoso. 8: Ojeroso. 9: Irene. ... Alá.

M.C.D.2022

TVE transmite los actos de la visita del Papa

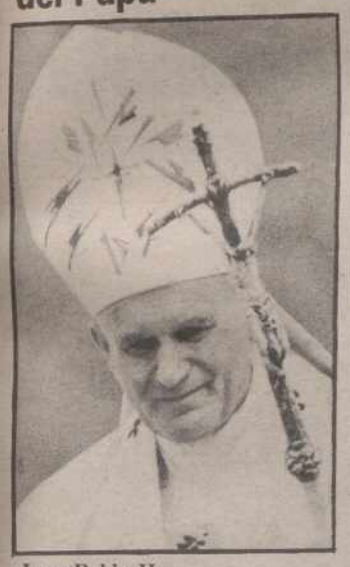

Juan Pablo II

Teresa Alfageme

La transmisión de los actos más importantes con motivo de la visita a España del Papa Juan Pablo II, y la programción cinematográfica con las películas «El rifle y la Biblía», «Risky Busines» y «El submarino amarillo» son lo más destacado de TVE para mañana sábado.

VISITA PAPA

Televisión Española, al igual que otras treintena de televisiones de todo el mundo, trasmitirá mañana, en directo, los actos más importantes de la tercera visita que el Papa Juan Pablo II realizará a España del 19 al 21 de agosto.

A través de la Segunda Cadena, TVE trasmitirá, de 11,05 a 14,00 horas, la llegada del Pontífice al aeropuerto de «Labacolla» de Santiago de Compostela, la ceremonia de bienvenida por los Reyes de España, el traslado a la Plaza del Obradoiro y el Rito del Peregrino y la Liturgia de la Palabra que se celebrará en la Catedral.

A las 20,15 horas y hasta la 22,30, esta cadena ofrecerá el encuentro pora la Jornada Mundial de la Juventud que se celebrará en el Monte del Gozo y que congregará a más de 300.000 jóvenes de todo el mundo.

A la visita pastoral, en este caso a los preparativos, también estará dedicado mañana uno de los reportajes de «Informe Semanal», programa que constará además con informaciones sobre la «Sequía en Andalucía» y la «Verbena de la Paloma».

TOM CRUISE, PROTAGONISTA DE «RISKY BUSSINES»

Tom Cruise, actor norteamericano que ha conseguido el éxito con «Raiman», film que este año fué galardonada con cuatro Oscars, es el protagonista de la película de «Sabado cine», «Riski Bussines».

Este film, realizado por Paul Brickman en 1983, significó un fuerte empujón en la carrera cinematofráfica de este joven y atractivo norteamericano que con sus 27 años recién cumplidos se ha convertido en uno de los actores más cotizados de Hollywood.

PROGRAMACION TV

VIERNES, 18

1.ª CADENA

18,30 La linterna mágica
"La Tía de Frankestein": La infancia (Epis. n.º 4)
19,30 De año en año
"San Pedro Manrique: fuego en las alturas"
20,00 Vive como quieras
"Por quien suena el teléfono"
20,30 Telediario-2
21,00 El Tiempo
21,15 Las noches revolucionarias
(Episodio Nº 2)
"Libertad e igualdad"
NOches del 12 y 13 de Julio de 1789. Las multitudes marchan por las calles saqueando las panaderías y los guardias atacan a los parisinos que pasean por las Tullerías. En el Palais-Royal, Camille Desmoulins llama al pueblo a las armas. Entran en los Inválidos, roban las arms allí guardadas y atacan la Bastilla. Para evitar el embargo de su adeudada imprenta,. Rastif visita al prestamista. Presenta como aval el manuscrito en el que ésta trabajando: «Las ideas de un hombre honesto sobre la reforma general de las leyes".
22,15 Pero... ¿Esto qué es?
(Rep.: domingo 20, a las 02,05)
23,45 Partir de cero
"La invitada a cenar"
00,10 Telediario-3
00,30 Teledeporte

PROGRAMACION DE MADRUGADA

00,45 Clásicos en blanco y negro
"Breve encuentro" 1945, 86'
Dirección: David Lean
02,20 La luna
(Repetición)
03,20 Documentos TV
(Repetición)
04,20 Corrupción en Miami
"La calle era su hogar"
05,10 Ni a tontas ni a locas
(Repetición)
06,15 De Película
(Repetición)
"Las diosas de la pantalla"
07,15 Largometraje
"La brigada de Sharky", 1981, 114'
Dirección: Burt Reynolds
Nacionalidad: Norteamericana
Intérpretes: Burt reynoldos, Vitorio Gassman.

2.ª CADENA

18,35 Cortometrajes
"La muerte del constructor de catedrales"
"Una tarde"
19,00 El mundo del caballo
19,30 Domingueros
20,30 Concierto

22,00 Noticias-2
22,30 A través del espejo
"Un mar de lágrimas"
00,05 Estrellas del verano-89
Natación: Campeonato de Europa. Resumen, desde Bonn
Atletismo: Resumen, desde Berlín
02,35 Despedida y Cierre

SABADO, 19

1ª CADENA

PROGRAMACION MATINAL

09,10 La rosa amarilla
"El oro de Villa"
10,00 Cajón desastre
A las 11,00: Avance Telediario
13,15 Lotería
Sorteo de la Lotería Nacional
13,30 Parlamento
14,30 Sábado revista
15,00 Telediario fin de semana
15,30 El tiempo
15,35 Ferdy
"La búsqueda del tesoro"
16,05 Primera sesión
"El rifle y la Biblia" 1975, 103'
Dirección: Stuart Millar
Nacionalidad: Norteamericana
Intérpretes: John Wayne, Katharuine Hepburn
17,55 Rockopop
Presentación: Beatriz Pécker
19,35: Mc.Gyver
"Cabeza de turco"

20,30 Telediario fin de semana
21,05 Informe Semanal
22,15 Sábado cine
"Risky Business", 1983, 95'
Dirección y guión: Paul Brickman
Intérpretes: Tom Cruise, Rebeca de Mornay
24,00 Rokambole
00,35 Avance informativo

PROGRAMACION DE MADRUGADA

00,40 Filmoteca TV
"El submarino amarillo" 1968, 82' aprox.
Dirección: George Duning
Nacionalidad: Británica
-V.O. con subtítulos en castellano
02,05 Pero... ¿Esto qué es?
(Repetición)
03,30 El Planeta Milagroso (reposición)
"El gran arrecife" (Eps. Nº 2)
04,20 El fugitivo
"El 2130"
05,10 El tiempo que vivimos
(Repetición)
06,05 Documental
06,20 Jazz entre amigos
(Repetición)
"29th. Steet Saxophon Quarter"
07,20 Largometraje
"Las hermanas alemanas" 1981, 97'
Dirección y Guión: Margarethe von Trotta
Nacionalida: Alemana
*Leon de Oro en el Festival de Venecia.
(V. O. con subtítulos en castellano

2ª CADENA

10,45 Carta de ajuste
"Canciones castellanas", Conrado del Campo
11,05 Visita de S.S. el Papa Juan Pablo II a España
-Llegada al Aeropuerto «Labocolla» de Santiago de Compostela.
-Ceremonia de bienvenida por los Reyes de España.
-Traslado a la Plaza del Obradorio.
-En el interior de la Catedral se celebrará: Rito del Peregrino y liturgia de la Palabra.
14,00 Objetivo-92
15,30 Estadio-2
–Natación. Campeonato de Europa. Desde Bonn
-Hipica. Concurso de saltos. Desde Las Mestas (Gijón)
-Golf. Benson-Hedges Internacional
20,15 Vista de S.S. el Papa Juan Pablo II a España
Encuetro para la Jornada Mundial de la Juventud, desde el Monte del Gozo.
22,30 Estadio-2
Fútbol: Trofeo Colombino Real Madrid-Huelva, desde el Estadio Muncipal de Huelva
01,00 Despedida y cierre

DOMINGO, 20

1ª CADENA

PROGRAMACION MATINAL

09,00 Vista de S. S. el Papa Juan Pablo II a España
Santa Misa desde el Monte del Gozo (Galicia)
11,45 Avance Telediario
11,50 Concierto
Coro de RTVE
12,50 Nueva gente
(rep: martes 22, a las 9)
13,40 Autopista hacia el cielo

"Para siempre" (Segunda parte)
14,30 Domingo revista
15,00 Telediario fin de semana
15,30 El Tiempo
15,35 Seabert
"El avión embrujado"
16,00 La comedia
"El conflicto de los Marx", 1930, 94'
Dirección: Víctor Heerman
Interpretes: Hermanos Marx, Margaret Dumont Hal Tompson
17,40 Supermán
"Noticias en exclusiva"
18,05 Time line
"La caída de Bizancio: 29 de Mayo de 1453"
18,30 Alf
"Cosas del corazón"
19,00 Turno de oficio
"La mudanza"
20,00 Waku Waku
20,30 Telediario fin de semana
21,00 En portada
21,30 El tiempo es oro
22,35 Domingo Cine
"La gran evasión", 1983, 166'
Dirección: John Sturges
Nacionalidad: Norteamerican
Interpretes: James Barner, Steve McQueen
Durante la Segunda Guerra Mundial, el alto Mando alemán reune en un campo de concentración a los prisioneros más peligrosos por su calidad de expertos en fugas: todos lo han intentado, al menos en una ocasión.
01,35 Avance Informativo
01,35 Largometraje
"Brutos, sucios y malos" 1976, 108'
Dirección: Ettore Scolla
Intérpretes: Nino Manfredi, Francesco Anniballi
En un triste suburbio romano, en una chabola vive el viejo Giacinto Mozzatella, rodeado de toda su familia: esposa, una docena de hijos, yernos, nueras, nietos y abuela. todos ellos, egoístas al máximo
03,25 Despedida y cierre

2ª CADENA

9,45 Carta de ajuste
"Pequeña suite española", Enrique Fernández Arbor
9,55 Los hijos de la Pantera Rosa
"Cuidando a Panky"
10,15 Sin pies ni cabeza
"Ositos de caramelo"
10,45 Largometraje de dibujos animados
"Nocholas Nicckleby" 1985, 72'
Dirección: Alex Nicholas
12,00 Domingo deporte
–Natación. Campeonatos de Europa, desde Bonn
-Hipica. Concurso de saltos, desde las Mestas, Gijón
-Atletismo. Gran Prix de Colonia
-Ciclismo. Copa del Mundo, desde Zurich
18,35 Sesión de tarde
(Ciclo: Musical americano)
"Annie" 1982, 122'
Dirección: John Huston
Intérpretes: Albert Finney, Carol Burnett
En un orfanato de Nueva York una pequeña, Annie es el consuelo de todas las huerfanitas. Un día acude la secretaria de un millonario que desea tener en casa una chica durante una semana.
20,45 Estudio Estadio
Fútbol. Trofeo Colombino. Final desde el Estadio Municipal de Huelva
23,00 XXXV Certamen Internacional de Habaneras y Polifonia
01,30 Despedida y cierre

M.C.D.2022

Lotería Primitiva

Sin acertantes de seis

Madrid, (EFE).- Escrutado el 90 por ciento de los boletos de lotería primitiva no ha aparecido ningún acertante de primera categoría (seis aciertos), lo que podría general un bote de 265 millones de pesetas para un próximo sorteo.

Con premio de segunda categoría (cinco números y el complementario) aparecieron diez acertantes, que cobrarían 9.961.353 pesetas.

Los acertantes de tercera categoría (cinco números) recibirán 425.000 pesetas, los de cuarta categoría (cuatro números) 9.500 pesetas y 825 pesetas los de tres aciertos.

Celda individual para «El Rubio»

Las Palmas de Gran Canaria, (EFE).- Angel Cabrera Batista, "El Rubio", quedó internado anoche en una de las celdas individuales del módulo número tres, para presos comunes, del Centro Penitenciario de "El Salto Negro", informó a EFE un funcionario de la Prisión.

El módulo número tres está destinado "principalmente" a presos preventivos, y "El Rubio", según la fuente, es considerado un preso preventivo normal, que no destaca por ningún grado de conflictividad ni peligrosidad.

El titular del juzgado de Instrucción número 3 de Las Palmas, que lleva el caso de Angel Cabrera, reabierto despúes de su presentación el pasado domingo día 13,ha dejado en suspenso el plazo de tres días que tiene "El Rubio" para recurrir su prisión, hasta que el Colegio de Abogados designe letrado de oficio.

La asistencia letrada prestada en su primera declaración por el abogado Ignacio Sintes fue "circunstancial" al no poderse encontrar para este acto al abogado de oficio que, por turno, le correspondía a "El Rubio" y que era Ignacio García Martín.

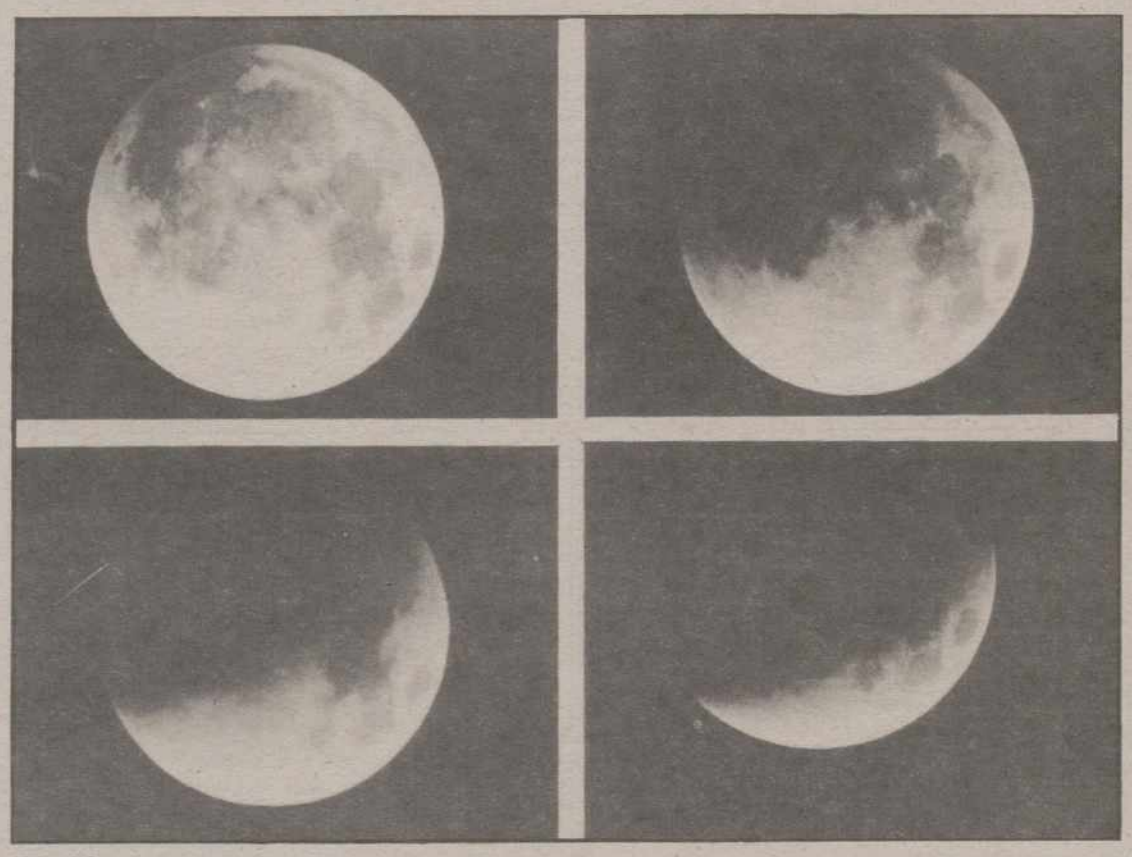

Eclipse.- Un eclipse total de Luna pudo ser presenciado de Europa, Asia y América a patir de las 01,20 GMT del jueves, apróximadamente, hora en que la fase de Luna llena comenzó a desaparecer bajo la sombra Proyectada por la Tierra (EFE/B. Rodríguez)

Sobre los caballos andaluces

Se intensifican las medidas para evitar la expansión de la peste equina

Madrid, (EFE).- El cerco a la expansión del nuevo brote de peste equina detectado en Cádiz, se intensificó ayer tras la orden de la Consejería de Agricultura de la Comunidad de Murcia de prohibir la entrada en la región de caballos andaluces, y la insistencia de la Generalitat en establecer una frontera para Cataluña.

La decisión del gobierno de Murcia, donde hasta el momento no se ha registrado ningún foco de peste equina, afecta también a la circulación y el traslado de caballos procedentes de otras comunidades autónomas, que "deberá ser solicitado por los servicios competentes, informando de la procedencia y el destino concreto de los animales".

En Cataluña, la Generalitat abrió ayer expediente sancionador a la ganadería Domecq por trasladar caballos andaluces a esta comunidad, a pesar de que se le había denegado el permiso.

Uno de los potros muertos por la peste (Foto EFE/ MUGURUZA)

El departamento de agricultura de la Generalitat, especialmente preocupado por las repercusiones de la epidemia en las pruebas hípicas de los juegos olímpicos de 1998, insistió también en la necesidad de establecer una frontera sanitaria y declarar a Cataluña libre de peste equina, en contra de la opinión del Ministerio de Agricultura.

En este sentido, el presidente de la Asociación de Criadores de Pura Raza Española, Manuel Novales, señaló que "a tres años vista, y si se trabaja en serio, todavía hay tiempo para acabar con la peste y no hay que ser tan pesimistas y pedir normas unilaterales como fronteras sanitarias".

Novales destacó la falta de infraestructura para hacer cumplir las medidas sanitarias dictadas por la Junta de Andalucía para combatir el brote de peste equina declarado en Cádiz y Huelva.

La Junta subvencionará a los agricultores por la sequía

(Viene de primera página)

Zamácola, en rueda de prensa, se mostró contrario a otras ayudas generalizadas y subvenciones a fondo perdido por la escasez de recursos de la Junta, porque "no es razonable que el agricultor que no quiera entrar en el seguro tenga las mismas ayudas que él que se acoge a él".

La Junta de Castilla y León ha entrado en contacto con unas 8 entidades financieras de la comunidad autónoma para informarles de estas ayudas.

La cuantía del crédito a subvencionar para cada explotación no podrá superar las 20.000 pesetas por hectárea de superficie descalificada del seguro integral durante 1989.

La subvención será abonada por una sola vez, con independencia del plazo de amortización del crédito, a los seis meses de la firma de la póliza correspondiente.

Los agricultores que deseen beneficiarse de estas subvenciones deberán obtener al menos el 50 por ciento de sus rentas de la agricultura, actividad que deberá suponer al menos el 50 por ciento de su ocupación laboral.

Además, los solicitantes deberán haber concertado el seguro integral de cereales para 1989 y sus parcelas aseguradas deberán haber sido descalificadas por insuficiente nascencia.

Para poder acogerse a estas ayudas, los agricultores solicitantes deberán acreditar también que la disminución de sus ingresos como consecuencia de las adversas condiciones climatológicas es al menos de un 50 por ciento con respecto a los de un año normal.

Revistas del corazón

Vacaciones al sol

Madrid, (EFE).- La revista "¡Hola!" se vuelca esta semana con Isabel Preysler y sus cinco hijos, a los que fotografía juntos por primera vez. En doce página nas y veintitrés fotografías -algunas de toda plana- esta publicación relata las vacaciones de la familia en Marbella.

La vida de Isable Preysler y Miguel Boyer en Marbella "transcurre dentro de la mayor normalidad y dedicada, en su mayoría, a la lectura y el descanso", explica la revista, y añade que el reportaje "tiene una importante peculiaridad: es esta la primera vez que Isabel aparece con todos sus hijos fotografiada".

También destaca esta publicación las vacaciones de luis Alfonso de Borbón en Estados Unidos. El verano 1989 está siendo para el hijo de Carmen Martínez-Bordiú y del duque de Cádiz "una especie de reválida sentimental: es el primero que pasa sin la compañía de su padre, y precisamente en el país donde éste murió", escribe la revista.

Luis Alfonso ha pasado seis semanas en el campamento de Culver, en Indiana, unas instalaciones que en EE.UU. llaman Academia Militar para adolescentes. Allí, en la Culver Military Academy, el joven, que obtuvo cuatro medallas, convivió con otros muchachos y con algunos de su primos españoles.

Por su parte, "Lecturas" concluye el serial "La otra cara de Isabel Preysler" donde personajes como el fotógrafo José M. Castellví; Jaime Peñafiel, director adjunto de "El Independiente"; Mariví Dominguín, Encarna Sánchez, de la Cope; o Tico Medina, de ABC y Hola, analizan la "visión" dada por la ex-"señora" de Tamara sobre la señora Boyer.

Todos coinciden: Alejandro "no revela nada que no supuestamos", "las anécdotas son triviales", "es inconcebible que el novicio ponga en venta tu vida". Todos coinciden, salvo José Mariñas, de Epoca, quien aunque reconoce la "poca importancia del relato" leyó con satisfacción "lo del poco pelo", el que Isabel llama "Mikel" a su marido, o que confunda "jamón con huesecillos".

M.C.D.2022